SMILE HOUSE
Fondazione ETS

Bilancio Sociale 2025

SMILE HOUSE FONDAZIONE ETS

Via Germanico, 172 - 00192 Roma
Tel. 06 8530 5318
E-mail: info@smilehousefondazione.org

Codice Fiscale 97175550587

I dati riportati nel presente Bilancio Sociale 2025 sono aggiornati al 31 dicembre 2025.

Indice dei contenuti

A. Introduzione

Premesse

B. Finalità

C. Metodologia adottata per la redazione del bilancio sociale

1. Informazioni generali

1.1 Dati generali

1.2 Principali Stakeholder della Fondazione

2. Persone che operano per la Fondazione

2.1 Volontari

2.2 Registi e produzione audiovisiva

2.3 Personale dipendente

2.4 Organi amministrativi e di controllo

- 2.4.1 Assemblea dei Fondatori
- 2.4.2 Consiglio di Amministrazione
- 2.4.3 Organo di Controllo
- 2.4.4 Comitato Scientifico
- 2.4.5 Organismo di Vigilanza

3. Attività

3.1 Progetto Smile House

3.2 Smile House ETS in Italia

- 3.2.1 Smile House Roma
- 3.2.2 Smile House Vicenza
- 3.2.3 Smile House Pisa
- 3.2.4 Smile House Monza
- 3.2.5 Smile House Cagliari
- 3.2.6 Smile House Ancona
- 3.2.7 Smile House Taranto
- 3.2.8 Smile House Catania

3.3 Programmi internazionali

- 3.3.1 Smile House International Program – SHIP
- 3.3.2 Smile House International – SH-INT
- 3.3.3 SH-ITP - Smile House International Training Program

4. Attività formativa - Congressi

5. Ricerca scientifica

5.1 Lavori - Pubblicazioni

6. Protocolli

7. Altre attività - Comunicazione e sensibilizzazione

7.1 Ufficio Stampa

7.2 Social Media Management

7.3 Gestione sito web

7.4 Adesione Comitato Testamento Solidale

8. Certificazioni e Riconoscimenti

8.1 Certificazione di qualità – Gens Consulting

8.2 Analisi dell'impatto sociale

8.3 Patrocinio del Consiglio Nazionale del Notariato

8.4 Istituto Italiano della Donazione

9. Situazione economico-finanziaria

L'attività di raccolta fondi

9.1 Raccolta fondi da individui

9.2 Collaborazione con Aziende, Enti, Associazioni e Fondazioni di Erogazione

9.3 Eventi

9.4 Lasciti testamentari

9.5 Campagna 5x1000

9.6 Partnership In - Kind

10. Altre informazioni

10.1 Impatto ambientale

10.2 Parità di genere

10.3 Rispetto dei diritti umani

10.4 Rispetto della legalità

10.5 Adeguamento GDPR, segmentazione e protezione dati

10.6 Sicurezza sul lavoro

A. **Introduzione**

A. Introduzione

Premesse

Il presente Bilancio Sociale è stato redatto seguendo un percorso metodologico rigoroso e trasparente, in conformità con le Linee Guida adottate.

Fonti Normative di Riferimento:

- Decreto del Ministero del Lavoro e delle Politiche Sociali del 4 luglio 2019: questo decreto definisce i criteri e le modalità per la redazione del Bilancio Sociale, garantendo che l'elaborazione delle informazioni risulti completa, trasparente e in linea con le aspettative istituzionali; tale riferimento normativo assicura che ogni aspetto della rendicontazione sociale sia frutto di una procedura standardizzata e riconosciuta a livello nazionale.
- Decreto del Ministero del Lavoro e delle Politiche Sociali del 23 luglio 2019: tale decreto, invece, si concentra sui sistemi di valutazione dell'impatto sociale delle attività svolte dagli enti del Terzo Settore; la sua applicazione permette di misurare in modo sistematico ed oggettivo i risultati ottenuti, sia in termini di performance sociali sia di valore aggiunto per il territorio e la comunità.

L'adozione di questi riferimenti normativi garantisce un elevato grado di affidabilità e comparabilità dei dati, facilitando la valutazione degli impatti in maniera trasversale e multidimensionale.
Il Bilancio Sociale riguarda un arco temporale ben definito, che ha inizio con l'apertura ordinaria dell'esercizio secondo il vigente statuto (01/01/2025) e termina con la chiusura dell'esercizio (31/12/2025), secondo il vigente statuto.

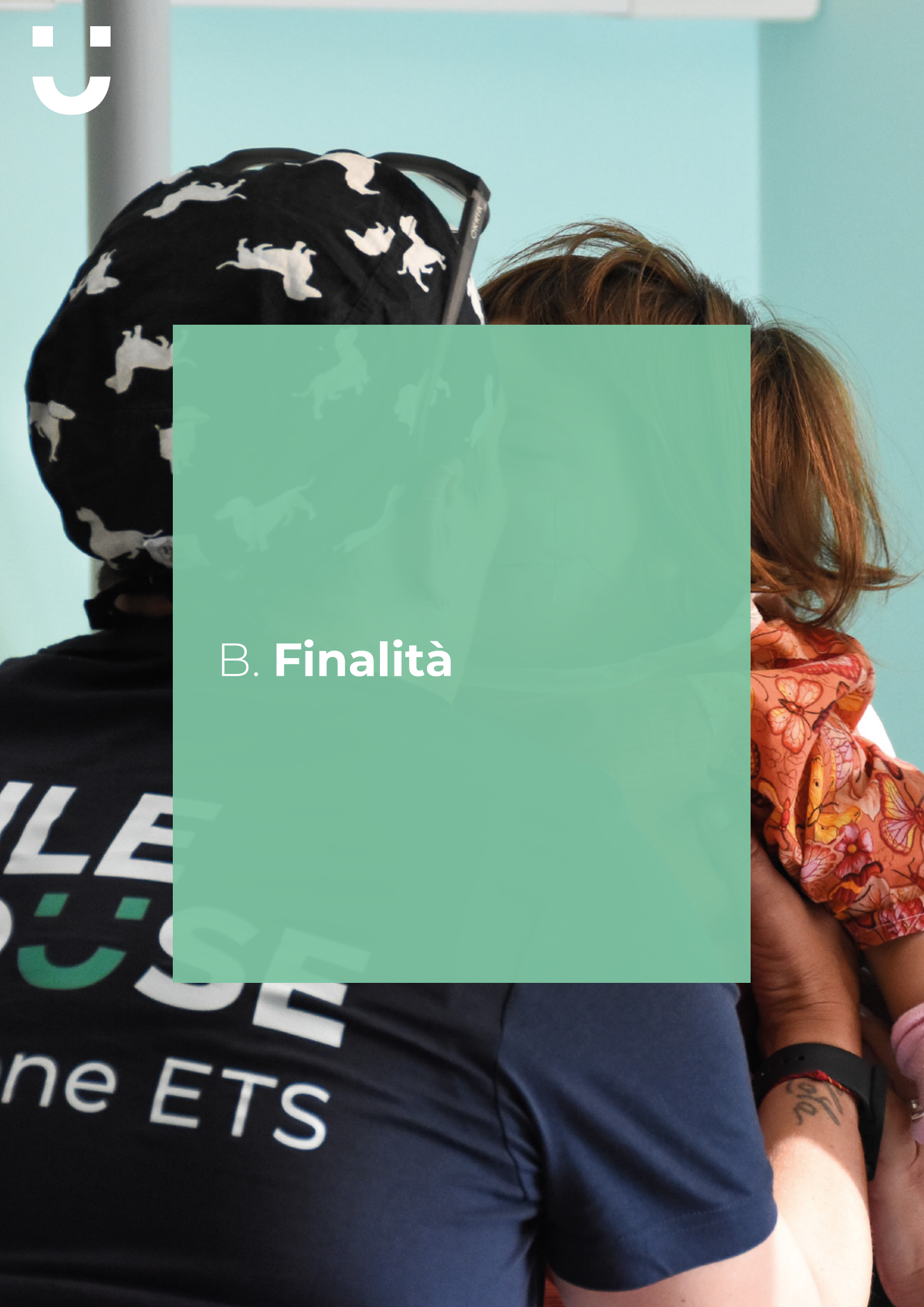

B. **Finalità**

B. Finalità

Il Bilancio Sociale esprime in modo concreto l'impegno dell'Ente verso la trasparenza e la valutazione dell'impatto sociale generato. L'utilizzo di metodologie standardizzate e di sistemi di misurazione riconosciuti a livello nazionale consente di garantire un'analisi rigorosa, completa e sistematica delle attività svolte e dei risultati conseguiti, orientando al contempo i processi di miglioramento continuo.
Tale impostazione contribuisce a rafforzare la credibilità e l'affidabilità dell'Ente, favorendo un dialogo più strutturato e costante con la comunità di riferimento e promuovendo lo sviluppo di un modello di governance fondato su principi di etica, responsabilità e creazione di valore sociale.

Il presente documento è volto ad esporre una serie di informazioni, così come individuate dalle Linee Guida, riguardanti ogni aspetto dell'organizzazione e dell'attività della Fondazione e, in particolare, persegue le seguenti finalità:

- fornire a tutti gli stakeholder un quadro chiaro, completo e strutturato delle attività svolte, della loro natura e dei risultati conseguiti, facilitando l'individuazione dei punti di forza e delle aree di possibile miglioramento;
- offrire uno strumento di rendicontazione trasparente e accessibile, che consenta a tutti i soggetti interessati di comprendere, valutare e partecipare al percorso di crescita dell'Ente, promuovendo una cultura diffusa della responsabilità e della trasparenza;
- monitorare e migliorare in modo continuo i processi di comunicazione sociale;
- favorire lo sviluppo di processi partecipativi, sia interni sia esterni all'organizzazione;
- fornire informazioni utili sulla qualità delle attività della Fondazione, ampliando le conoscenze e le possibilità di valutazione e scelta da parte degli stakeholder;
- dare conto dell'identità e del sistema di valori assunti dalla Fondazione, nonché della loro concreta declinazione nelle scelte strategiche, nei comportamenti gestionali, nei risultati e nei relativi impatti;
- evidenziare le interazioni tra la Fondazione e l'ambiente sociale, istituzionale ed economico nel quale essa opera.

Il Bilancio Sociale riguarda il periodo compreso tra l'apertura e la chiusura dell'esercizio, secondo quanto previsto dal vigente Statuto, dal 01/01/2025 al 31/12/2025. Il presente documento è redatto

in conformità alle Linee Guida ed è finalizzato a rappresentare, in modo sistematico e completo, le informazioni relative a ogni aspetto organizzativo e operativo della Fondazione.
Il presente documento è redatto sulla base dei seguenti principi, che ne garantiscono qualità, coerenza e affidabilità quale strumento di rendicontazione e comunicazione sociale:

RILEVANZA: sono riportate esclusivamente le informazioni significative per una puntuale comprensione della situazione, dell'andamento della Fondazione e degli impatti economici, sociali e ambientali delle attività svolte. Non si sono rese necessarie esclusioni o limitazioni delle attività rendicontate. Il Bilancio Sociale si concentra su dati e informazioni in grado di influenzare in modo concreto la percezione e il giudizio degli stakeholder.

COMPLETEZZA: vengono identificati i principali stakeholder e fornite loro tutte le informazioni necessarie per la valutazione dei risultati sociali, economici e ambientali dell'Ente.
Il documento assicura una rappresentazione esaustiva delle attività svolte e dei relativi impatti.

TRASPARENZA: tutte le informazioni sono fornite dai responsabili delle attività descritte.
Il Bilancio Sociale offre una visione chiara e completa degli obiettivi, delle attività e dei risultati conseguiti, contribuendo a rafforzare la fiducia degli stakeholder e la comprensione del percorso di crescita della Fondazione, incluse le sfide affrontate.

NEUTRALITÀ: le informazioni sono rappresentate in modo imparziale e completo, includendo sia gli aspetti positivi sia quelli critici della gestione, senza distorsioni finalizzate a influenzare il giudizio degli amministratori o di altri portatori di interesse.

COMPETENZA: sono rendicontate esclusivamente le attività e i risultati riferiti al periodo di competenza, ovvero quelli svolti o manifestatisi nell'esercizio di riferimento.

COMPARABILITÀ: ove possibile, viene garantito il confronto con i dati relativi a esercizi precedenti e/o con realtà analoghe del settore. Il presente Bilancio Sociale consente il confronto con quello relativo all'esercizio 2024; non risultano invece possibili comparazioni sistematiche con altre organizzazioni, in assenza di dati omogenei disponibili.

CHIAREZZA: le informazioni sono esposte in modo semplice, lineare e immediatamente comprensibile, adottando un linguaggio accessibile anche privi di specifiche competenze.

SIGNIFICATIVITÀ: il documento deve fornire una visione globale e completa delle attività, includendo sia i risultati positivi che le eventuali criticità o aree di miglioramento;
ciò consente una valutazione realistica dell'impatto sociale complessivo.

VERIDICITÀ E VERIFICABILITÀ: i dati e le informazioni sono raccolti attraverso processi strutturati e documentabili, tali da garantirne l'accuratezza e la possibilità di verifica sia da parte di soggetti interni sia esterni all'Ente.

ATTENDIBILITÀ: le informazioni sono rappresentate secondo criteri di prudenza e oggettività. I dati positivi non sono sovrastimati, mentre eventuali criticità e rischi sono riportati senza sottovalutazioni.

AUTONOMIA DELLE TERZE PARTI: qualora siano stati coinvolti soggetti esterni per l'analisi o la trattazione di specifici aspetti, ne è garantita l'autonomia e l'indipendenza nella formulazione di valutazioni e commenti.

Tali principi costituiscono il riferimento metodologico fondamentale per la redazione del Bilancio Sociale e ne assicurano l'integrità complessiva, la coerenza, l'utilità come strumento di rendicontazione e comunicazione nei confronti di tutti gli stakeholders.

C. Metodologia adottata per la redazione del Bilancio Sociale

C. Metodologia adottata per la redazione del Bilancio Sociale

Come già anticipato, il presente Bilancio Sociale si riferisce all'esercizio compreso tra il 1° gennaio 2025 e il 31 dicembre 2025; pertanto, salvo diversa indicazione, tutte le informazioni contenute nel documento fanno riferimento a tale periodo.

La redazione del Bilancio Sociale è stata effettuata in conformità alle Linee Guida per la redazione del Bilancio Sociale degli enti del Terzo settore, adottate con Decreto del Ministero del Lavoro e delle Politiche Sociali del 4 luglio 2019. I contenuti sono stati selezionati e organizzati tenendo conto dei principi di rilevanza e significatività, al fine di garantire una rappresentazione chiara e utile alla comprensione e alla valutazione delle attività svolte dalla Fondazione.
Non sono stati adottati specifici standard internazionali di rendicontazione.

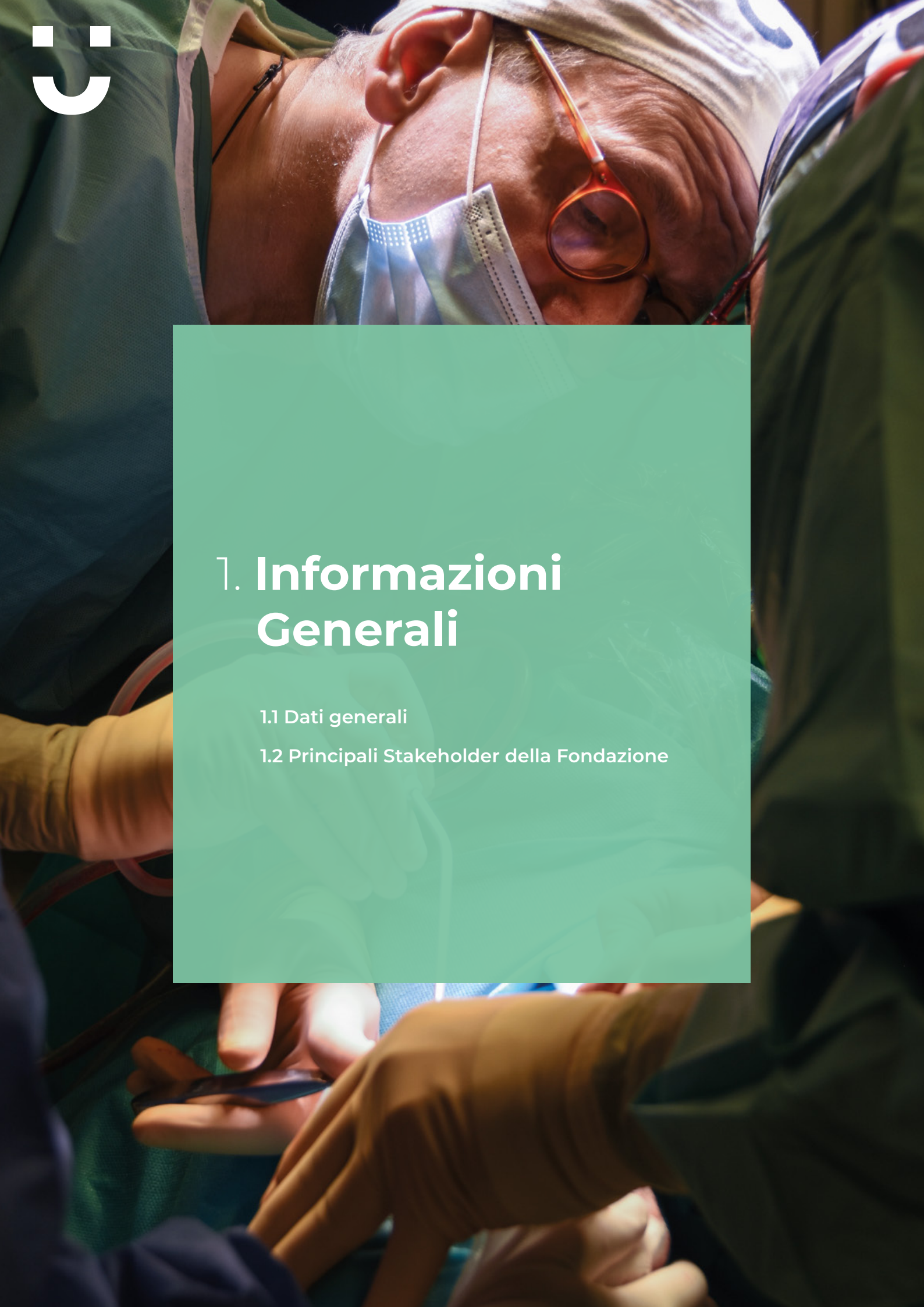

1. Informazioni Generali

1.1 Dati generali

1.2 Principali Stakeholder della Fondazione

1. Informazioni generali

Nome e attività principale: Smile House Fondazione ETS è un Ente del Terzo Settore senza scopo di lucro che opera per finalità civiche, solidaristiche e di utilità sociale, promuovendo percorsi di cura, assistenza, ricerca e inclusione dedicati ai pazienti con malformazioni cranio-maxillo-facciali e alle loro famiglie.
Costituita in Italia nel 2000, la Fondazione opera attraverso una rete integrata di medici, infermieri e professionisti sanitari, garantendo attività di cura e assistenza a bambini e adulti nati con malformazioni cranio-maxillo-facciali, tra cui la labiopalatoschisi, comunemente nota come "labbro leporino", sia sul territorio nazionale sia a livello internazionale.
Fino al 24 maggio 2022, la Fondazione ha svolto la propria attività istituzionale nell'ambito della rete internazionale Operation Smile, con l'obiettivo di rendere accessibili e gratuite le cure chirurgiche nei Paesi a basso e medio reddito, formare il personale sanitario locale e fornire attrezzature medico-ospedaliere. Tale impegno era finalizzato alla presa in carico delle persone nate con malformazioni del volto e in condizioni di fragilità sanitaria, contribuendo al miglioramento della qualità delle cure e dell'assistenza nei contesti di intervento.

FORMA GIURIDICA: la Fondazione è stata originariamente costituita con la veste giuridica di Associazione in data 20 gennaio 2000 e successivamente trasformata in Fondazione ONLUS il 24 maggio 2005, acquisendo la personalità giuridica di diritto privato ai sensi del D.P.R. n. 361/2000 in data 1° dicembre 2005.

Attualmente la Fondazione è iscritta nel Registro Unico Nazionale del Terzo Settore (RUNTS) della Regione Lazio (rep. n. 80403), nella sezione "Altri Enti del Terzo Settore", giusta determina n. G01714 del 10/02/2023.

CODICE FISCALE: **97175550587**

SEDE LEGALE: **Via Germanico 172, 00192 Roma**

SEDE OPERATIVA: **Via G. Martinotti, 20 – 00135 Roma**

MISSIONE: la Fondazione cura e assiste pazienti con malformazioni cranio-maxillo-facciali, garantendo interventi chirurgici e percorsi di cura medica specialistica e multidisciplinare. L'intervento si inserisce all'interno di un modello assistenziale strutturato che accompagna il paziente dalla diagnosi prenatale fino al completamento dello sviluppo psico-fisico, comunicativo e relazionale, con l'obiettivo di assicurare una migliore qualità di vita e una piena integrazione sociale.

AREE TERRITORIALI DI OPERATIVITÀ AL 31 DICEMBRE 2025:

ITALIA: il modello Smile House è articolato in 4 centri multidisciplinari di diagnosi, chirurgia, cura, formazione e ricerca delle malformazioni cranio-maxillo-facciali (Roma, Vicenza, Pisa e Monza) e 4 ambulatori multispecialistici (Cagliari, Ancona, Catania e Taranto, quest'ultimo presso il Centro Ospedaliero Militare in collaborazione con la Marina Militare).

ESTERO: India, Pakistan, Algeria.

VALORI: i valori della Smile House Fondazione ETS rappresentano i principi fondanti che orientano l'attività quotidiana dell'Ente, ispirandone le scelte strategiche e operative e garantendo un approccio coerente, etico e orientato alla persona.

- **Collaborazione:** promuovere un ambiente di lavoro sinergico favorisce l'efficacia dei progetti, migliora l'efficienza dei team e contribuisce alla crescita complessiva dell'organizzazione.
- **Competenza:** valorizzare il patrimonio professionale e le risorse interne significa generare valore attraverso lo sviluppo e il potenziamento delle competenze.
- **Integrità:** agire con responsabilità e coerenza, nel rispetto della fiducia riposta dai pazienti, famiglie, donatori e professionisti coinvolti nella missione.
- **Passione:** operare con entusiasmo e dedizione, alimentando l'energia dell'organizzazione a beneficio sia delle risorse interne sia dei pazienti e delle loro famiglie.
  Tali valori guidano la missione della Fondazione, che non si limita alla sola attività di cura, ma si propone come punto di riferimento nel panorama sanitario nazionale e internazionale, contribuendo allo sviluppo di una cultura della salute basata su empatia, innovazione e sostenibilità.

ATTIVITÀ STATUTARIE

Le attività statutarie della Smile House Fondazione ETS definiscono il quadro operativo e strategico dell'Ente, orientandone l'azione nei diversi ambiti di intervento e riflettendo un approccio integrato alla cura, alla formazione, alla ricerca e alla cooperazione internazionale.

a) La Fondazione opera per garantire la presa in carico di pazienti nati con malformazioni cranio-maxillo-facciali, con l'obiettivo di abbattere le barriere di accesso ai trattamenti chirurgici e assicurare cure specialistiche anche a coloro che, in assenza di tali interventi, non avrebbero possibilità di accesso. Parallelamente, svolge attività di formazione rivolte al personale medico locale.

b) Attraverso programmi strutturati di formazione, la Fondazione trasferisce competenze e metodologie innovative ai professionisti sanitari dei territori in cui opera, contribuendo alla diffusione di know-how specialistico e al rafforzamento delle capacità assistenziali locali.

c) La Fondazione coopera con il Ministero della Salute e con i Sistemi Sanitari Regionali per lo

sviluppo della rete italiana dei Centri di Eccellenza “Smile House”, dedicati alla diagnosi e al trattamento delle malformazioni cranio-maxillo-facciali. Tali centri svolgono anche funzioni di ricerca e formazione, contribuendo alla riduzione della migrazione sanitaria e allo sviluppo di protocolli chirurgici innovativi.

d) Sostiene l’assistenza strutturata attraverso attività di ricerca epidemiologica sul territorio nazionale, finalizzata a comprendere la distribuzione e l’incidenza delle malformazioni e a migliorare l’organizzazione dei percorsi di cura.

e) Sostiene, partecipa e/o coordina programmi di cooperazione nei Paesi a basso e medio reddito, garantendo interventi chirurgici gratuiti, cure mediche e formazione specialistica nel campo della chirurgia plastica, estetica e specialistica.

f) Seleziona, forma e accredita medici, infermieri e operatori sanitari per l’inserimento nell’Albo dei Volontari della Fondazione, assicurando il possesso delle competenze necessarie per lo svolgimento delle attività istituzionali, garantendo standard elevati di assistenza.

g) Organizza programmi di cooperazione formativa negli ospedali dei Paesi a basso e medio reddito e sostiene la creazione di Centri di Eccellenza analoghi al modello Smile House.

h) Studia e diffonde le best practices nel trattamento delle malformazioni cranio-maxillo-facciali, anche attraverso l’istituzione di percorsi di alta formazione e strutture dedicate alla ricerca e alla diffusione delle conoscenze scientifiche.

i) Elabora, sostiene e realizza, direttamente o indirettamente, progetti di ricerca scientifica e clinica finalizzati all’innovazione delle tecniche chirurgiche e al miglioramento dei protocolli di cura, dell’efficacia e della sicurezza degli interventi.

l) Promuove e sostiene, direttamente o indirettamente, laboratori, centri di ricerca, ambulatori e altre strutture sanitarie e formative, integrando le attività della Fondazione in una rete capillare di servizi in ambito sanitario.

m) Favorisce il miglioramento continuo della qualità delle prestazioni attraverso investimenti in tecnologie innovative, aggiornamento delle metodologie diagnostiche e potenziamento dei percorsi assistenziali.

n) Organizza convegni, conferenze e congressi su tematiche inerenti la chirurgia plastica ricostruttiva e maxillo-facciale, promuovendo lo scambio scientifico e il confronto tra esperti, contribuendo così alla crescita culturale e professionale del settore.

o) Cura la conservazione di archivi e biblioteche, garantendo la tutela del patrimonio documentale e favorendo la ricerca e la formazione continua.

p) Sviluppa e coordina attività di formazione e informazione, creando spazi di confronto tra

professionisti, pazienti e famiglie e sostenendo percorsi di supporto e inclusione delle persone colpite da malformazioni.

q) Promuove iniziative assistenziali, culturali, educative e di sensibilizzazione finalizzate a raccogliere sostegno economico di persone, imprese, enti pubblici e privati e a diffondere la consapevolezza sulle condizioni di vita delle persone in situazione di fragilità.

r) Intrattiene rapporti di collaborazione con Autorità e organismi nazionali ed europei per l'esame e/o la formulazione di proposte su argomenti e problematiche e per la definizione e l'attuazione di politiche coerenti con le finalità istituzionali.

s) Coordina e sostiene enti con finalità analoghe o complementari, incluse Organizzazioni non Governative, al fine di rafforzare le sinergie e l'impatto delle attività a livello nazionale e internazionale, migliorando l'assistenza e la formazione in ambito sanitario a livello globale.

Nel loro insieme, tali attività delineano il modello operativo e strategico della Fondazione che integra assistenza sanitaria, formazione, ricerca e cooperazione internazionale, consentendo un approccio globale e coordinato alla gestione delle malformazioni cranio-maxillo-facciali e contribuendo allo sviluppo di una rete di eccellenza orientata alla qualità delle cure e all'inclusione sociale.
Altre attività: allo stato attuale, Smile House Fondazione ETS non svolge attività diverse o secondarie rispetto a quelle di interesse generale perseguite nell'ambito delle proprie finalità statutarie.

COLLEGAMENTO CON ALTRI ENTI DEL TERZO SETTORE:

La collaborazione con l'Associazione KIM ETS riveste un ruolo strategico nell'ambito del progetto SH-IP (Smile House International Program), programma medico dedicato all'accoglienza e al trattamento di pazienti con malformazioni cranio-maxillo-facciali complesse, che non possono essere adeguatamente trattate nei Paesi di origine.

In questo contesto, l'Associazione KIM ETS svolge una funzione essenziale di accoglienza e coordinamento dei pazienti internazionali, facilitandone l'accesso ai percorsi di diagnosi e trattamento erogati dalla Fondazione e assicurando il supporto organizzativo necessario lungo tutto il percorso di cura.

Questa partnership rappresenta un modello virtuoso di collaborazione tra enti del Terzo settore, capace di ampliare in modo significativo l'impatto sanitario e sociale del programma SHIP. L'integrazione tra competenze, risorse e reti operative consente infatti di estendere l'accesso a cure di eccellenza a pazienti provenienti da contesti internazionali diversi.

Tale sinergia rafforza la missione della Fondazione e valorizza il ruolo della cooperazione internazionale nel settore sanitario, promuovendo principi di solidarietà, equità nell'accesso alle cure e condivisione di competenze a livello globale.

1.2 Principali stakeholder della Fondazione

Gli stakeholder della Smile House Fondazione ETS comprendono tutti i soggetti che, direttamente o indirettamente, sono coinvolti nelle attività dell'Ente e i cui interessi risultano influenzati dai risultati prodotti; allo stesso modo, le loro azioni e reazioni possono incidere sulle attività della Fondazione. Tali soggetti costituiscono una rete complessa e interconnessa, fondamentale per il perseguimento della missione istituzionale.

La Fondazione gestisce tali relazioni secondo principi di trasparenza, inclusione e collaborazione, con l'obiettivo di garantire che le esigenze dei diversi attori coinvolti siano adeguatamente considerate e valorizzate, al fine di massimizzare l'impatto sociale delle attività svolte.
Nel corso dell'esercizio è proseguita l'attività di analisi dei progetti, delle iniziative e delle collaborazioni già avviata nei precedenti periodi, finalizzata all'aggiornamento della mappatura degli stakeholder. Sono state così individuate le principali categorie di soggetti ed enti interessati dalle attività della Fondazione, il cui coinvolgimento risulta essenziale per il raggiungimento degli obiettivi istituzionali e per il miglioramento continuo della cura delle malformazioni cranio-maxillo-facciali, sia in Italia sia a livello internazionale.
La Fondazione intrattiene quotidianamente rapporti con una pluralità di interlocutori, la cui partecipazione è determinante per l'efficace svolgimento delle attività istituzionali.
Di seguito si riportano le principali categorie di stakeholder:

- **Beneficiari diretti:** sono rappresentati dai pazienti che ricevono cure e assistenza, sia in Italia sia nei Paesi in cui la Fondazione opera, nonché dai medici e operatori sanitari che beneficiano delle attività formative finalizzate al miglioramento del trattamento delle patologie.
- **Beneficiari indiretti:** comprendono i familiari dei pazienti e le comunità di appartenenza. Il percorso di cura e il successivo recupero funzionale e sociale del paziente generano infatti un impatto positivo sull'intero contesto familiare e comunitario.
- **Medici e operatori sanitari:** costituiscono il nucleo operativo della Fondazione. Si tratta di professionisti altamente specializzati che contribuiscono sia all'erogazione delle cure sia alla formazione dei colleghi. La formazione continua rappresenta un elemento centrale e strategico dell'attività della Fondazione.
- **Consiglieri e Fondatori:** organi statutari responsabili dell'indirizzo strategico e della

governance complessiva, con funzione di definizione delle politiche di sviluppo e delle linee operative della Fondazione.

- **Personale:** comprende le risorse umane non mediche, retribuite, impiegate nelle attività amministrative, organizzative e di supporto alle finalità istituzionali, nonché nelle attività di comunicazione e raccolta fondi, al fine di promuovere la conoscenza della patologia prevalentemente trattata, di procurare i fondi necessari allo sviluppo ed alla realizzazione delle attività.
- **Sostenitori:** soggetti che, su base volontaria, supportano la Fondazione attraverso contributi economici, donazioni in natura, organizzazione di eventi di raccolta fondi e iniziative di sensibilizzazione e promozione della missione.
- **Donatori:** individui, aziende, fondazioni di erogazione, associazioni e altri enti privati che sostengono finanziariamente le attività della Fondazione mediante erogazioni liberali, una tantum o continuative, finanziamenti dedicati o donazioni in kind finalizzate al supporto di progetti di assistenza, formazione e ricerca.
- **Pubblica Amministrazione:** interlocutore istituzionale fondamentale, coinvolto attraverso il Protocollo d'Intesa con il Ministero della Salute rinnovato in data 22 settembre 2022 e mediante convenzioni a livello locale con Regioni, Aziende Sanitarie e strutture ospedaliere che ospitano i Centri e Ambulatori Smile House (tra cui Regione Lazio e ASL Roma 1, AOU Ancona, ATS Sardegna, ULSS 8 Berica, Marina Militare Italiana per Taranto, Azienda Ospedaliero Pisana, AOU Policlinico Rodolico-San Marco di Catania e Fondazione IRCCS San Gerardo dei Tintori di Monza).
- **Partner accademici e della ricerca:** università, centri di ricerca e istituzioni formative che collaborano allo sviluppo di progetti scientifici e alla diffusione delle best practices nel campo della chirurgia plastica ricostruttiva e maxillo-facciale.
- **Consulenti:** la Fondazione si avvale di consulenti esterni per il supporto alle attività istituzionali, tra cui:

- i) studio legale per assistenza ordinaria e straordinaria;
- ii) studio di consulenza tributaria per adempimenti fiscali (determinazione delle imposte periodiche da versare, predisposizione e presentazione delle dichiarazioni, assistenza nella redazione delle rendicontazioni richieste in relazione a contributi/erogazioni ricevute, revisione della parte fiscale di accordi stipulati, ecc.), civilistico (supporto nella redazione del bilancio di esercizio) e privacy;
- iii) studio di consulenza del lavoro per la gestione degli adempimenti relativi ai rapporti fiscali e

previdenziali relativi ai rapporti di lavoro subordinato e parasubordinato.

- **Fornitori:** rientrano in questa categoria i soggetti che supportano operativamente le attività della Fondazione, contribuendo al funzionamento delle strutture e allo sviluppo delle iniziative istituzionali.

In particolare:

- i) la società incaricata dei servizi di information technology per la sede legale e per la Smile House di Roma, che fornisce infrastrutture server, strumenti hardware e software, nonché assistenza tecnica;
- ii) le società che supportano le attività di raccolta fondi;
- iii) le agenzie incaricate delle attività di ufficio stampa, social media management e gestione del sito internet della Fondazione.

Nel loro insieme, gli stakeholder rappresentano una componente essenziale del sistema organizzativo della Fondazione, contribuendo in modo determinante alla realizzazione della missione istituzionale e allo sviluppo di un modello di intervento integrato, sostenibile e ad elevato impatto sociale.

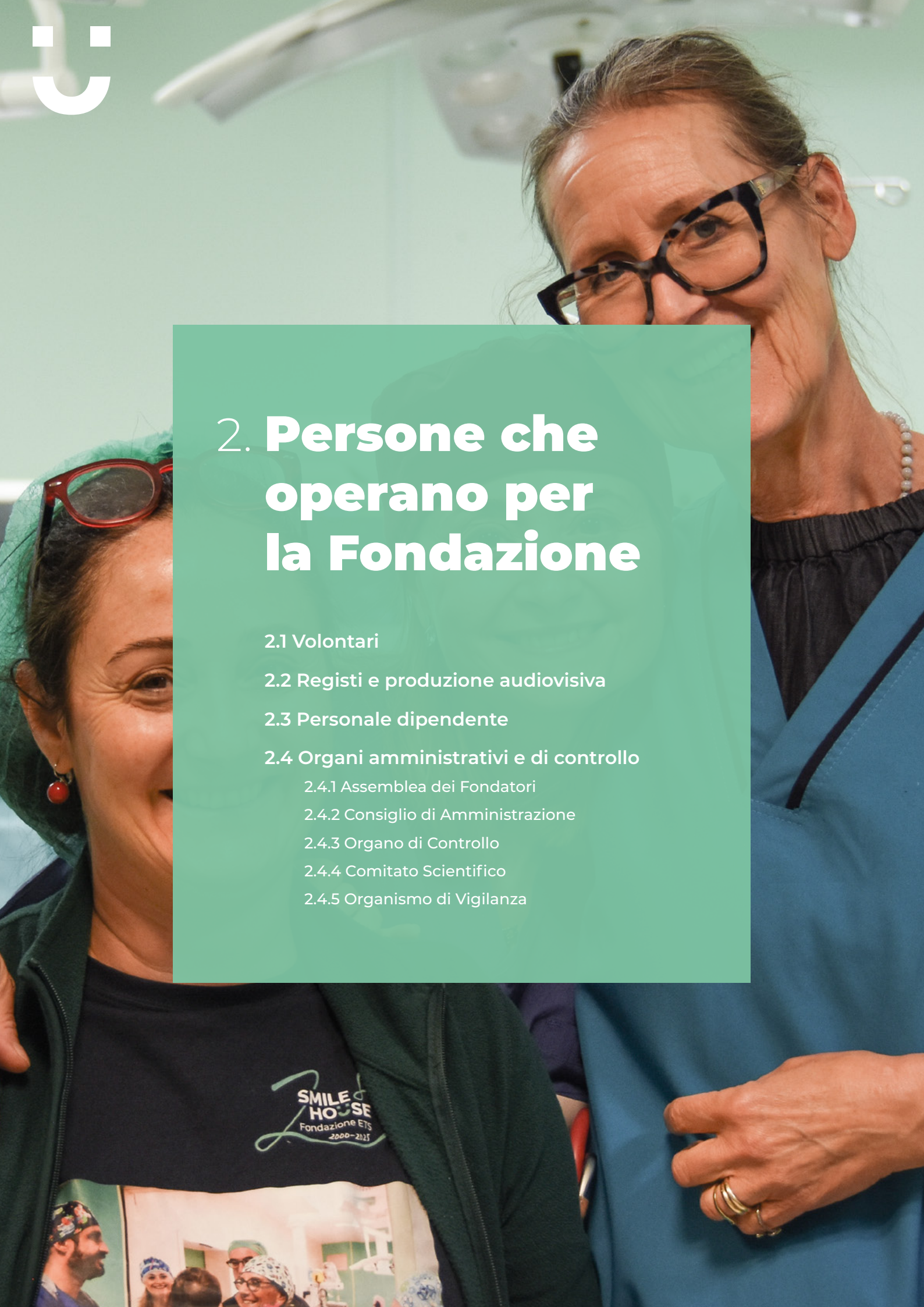

2. Persone che operano per la Fondazione

2.1 Volontari

2.2 Registi e produzione audiovisiva

2.3 Personale dipendente

2.4 Organi amministrativi e di controllo

2.4.1 Assemblea dei Fondatori

2.4.2 Consiglio di Amministrazione

2.4.3 Organo di Controllo

2.4.4 Comitato Scientifico

2.4.5 Organismo di Vigilanza

2. Persone che operano per la Fondazione

2.1 Volontari

Lo svolgimento delle attività istituzionali della Smile House Fondazione ETS si fonda in modo strutturale sul contributo professionale e volontario di medici, infermieri e operatori sanitari, impegnati direttamente nei progetti nazionali e internazionali, nonché nelle diverse iniziative promosse dall'Ente.
Come previsto dallo Statuto della Fondazione, i volontari dell'Ente sono professionisti dell'ambito sanitario, che prestano la propria attività a titolo personale, mettendo a disposizione competenze specialistiche a supporto delle finalità civiche, solidaristiche e di utilità sociale perseguite dalla Fondazione.
L'apporto dei volontari costituisce un elemento cardine del modello operativo della Fondazione, garantendo la continuità delle attività, l'elevato livello qualitativo delle prestazioni e l'approccio multidisciplinare che caratterizza i percorsi di cura.
Attualmente la Fondazione può contare su una rete di 265 professionisti sanitari, tra medici, infermieri e operatori specializzati, accreditati sia a livello nazionale che internazionale, che contribuiscono in modo attivo alla realizzazione delle attività istituzionali e dei programmi clinici e formativi.

2.2 Registi e produzione audiovisiva

La Fondazione si è avvalsa nel 2025 della collaborazione di una figura professionale dedicata alla produzione audiovisiva e alla documentazione fotografica e video delle attività istituzionali.

In particolare, tale figura, con competenze anche in ambito video-making, ha supportato la Fondazione nella realizzazione di contenuti multimediali finalizzati alla comunicazione istituzionale e alla valorizzazione delle attività svolte.

2.3 Personale dipendente

Fino al mese di aprile 2025, il personale dipendente della Fondazione era composto da 10 unità, suddivise per qualifica e tipologia contrattuale come di seguito riportato.

QUALIFICA	CONTRATTO DI LAVORO APPLICATO
2 quadri	CCNL - Settore Commercio Terziario
1 impiegata di 1° livello	CCNL - Settore Commercio Terziario
2 impiegate di 2° livello	CCNL - Settore Commercio Terziario
1 impiegato di 3° livello	CCNL - Settore Commercio Terziario
1 impiegato di 4° livello	CCNL - Settore Commercio Terziario
2 impiegate di livello D	Agidae Servizi
1 impiegato in sostituzione maternità - livello D	Agidae Servizi

Totale 10 unità

Nove dipendenti risultavano assunti con contratto a tempo pieno e indeterminato, mentre una ulteriore risorsa era inquadrata con contratto a tempo determinato, attivato in sostituzione di maternità.

In particolare:

- **Area Programmi**
  Cinque dipendenti sono impiegati nell'Area Programmi, tra cui una figura con qualifica di quadro, che contribuisce alla pianificazione, al coordinamento e alla gestione dei progetti istituzionali. All'interno del team è inoltre presente un fotografo professionista, incaricato della documentazione delle attività e degli interventi, con l'obiettivo di supportare la valorizzazione e la rendicontazione visiva delle iniziative della Fondazione.
- **Area Raccolta Fondi**
  Tre dipendenti operano nell'Area Raccolta Fondi, inclusa una risorsa con qualifica di quadro. Il team è responsabile della definizione delle strategie e del coordinamento delle attività finalizzate alla raccolta delle risorse economiche necessarie al sostegno dei programmi della Fondazione.
- **Area Amministrazione e Contabilità**
  Due dipendenti sono dedicati all'Area Amministrazione e Contabilità, garantendo la gestione amministrativa e contabile dell'Ente e il corretto svolgimento della gestione interna dell'ente.
  Dal mese di maggio al mese di settembre 2025, il personale dipendente della Fondazione è risultato composto da 12 unità. La forza lavoro è stata articolata secondo differenti qualifiche e tipologie contrattuali, come di seguito riportato.

QUALIFICA	CONTRATTO DI LAVORO APPLICATO
2 quadri	CCNL - Settore Commercio Terziario
2 impiegate di 1° livello	CCNL - Settore Commercio Terziario
1 impiegata di 2° livello	CCNL - Settore Commercio Terziario
4 impiegati di 3° livello	CCNL - Settore Commercio Terziario
2 impiegate di livello D	Agidae Servizi
1 impiegato in sostituzione maternità - livello D	Agidae Servizi

Totale 12 unità

Dodici dipendenti risultano assunti con contratto a tempo pieno. Nel corso del periodo di riferimento, una dipendente inizialmente inquadrata al 2° livello è stata promossa al 1° livello, in relazione all'evoluzione del proprio ruolo e delle responsabilità assegnate.

È inoltre presente un dipendente assunto con contratto a tempo determinato in sostituzione di maternità.

Al rientro della dipendente sostituita, a partire dal 1° ottobre 2025, la stessa risorsa è stata successivamente stabilizzata con contratto a tempo indeterminato al 4° livello, garantendo così la continuità operativa e il consolidamento delle competenze acquisite all'interno della Fondazione.

La composizione dal 1° ottobre 2025 era pertanto la seguente:

QUALIFICA	CONTRATTO DI LAVORO APPLICATO
2 quadri	CCNL - Settore Commercio Terziario
2 impiegate di 1° livello	CCNL - Settore Commercio Terziario
1 impiegata di 2° livello	CCNL - Settore Commercio Terziario
4 impiegati di 3° livello	CCNL - Settore Commercio Terziario
1 impiegato di 4° livello	CCNL - Settore Commercio Terziario
2 impiegate di livello D	Agidae Servizi

Totale 12 unità

In particolare:

- **Area Programmi**
  Cinque dipendenti sono impiegati nell'Area Programmi, tra cui una figura con qualifica di quadro, che contribuisce alla pianificazione, al coordinamento e alla gestione dei progetti istituzionali. All'interno del team è inoltre presente un fotografo professionista, che supporta la documentazione delle attività e degli interventi, contribuendo alla valorizzazione e alla rendicontazione visiva delle iniziative della Fondazione.
- **Area Raccolta Fondi**
  Sei dipendenti operano nell'Area Raccolta Fondi, inclusa una risorsa con qualifica di quadro. Il team è responsabile della definizione delle strategie e del coordinamento delle attività finalizzate alla raccolta delle risorse economiche necessarie al sostegno dei programmi della Fondazione.
- **Area Amministrazione e Contabilità**
  Due dipendenti sono dedicati all'Area Amministrazione e Contabilità, con funzioni di gestione amministrativa e contabile dell'Ente, a supporto del corretto funzionamento delle attività interne e della gestione interna dell'ente.

Sono stati stipulati contratti a tempo determinato con due ortodontiste e due psicologhe, impegnate presso il Centro Smile House di Roma nello svolgimento delle attività cliniche e di supporto ai percorsi di cura multidisciplinari.

Sono inoltre stati attivati due contratti di collaborazione coordinata e continuativa: il primo finalizzato all'organizzazione e all'ottimizzazione dei processi logistici della Fondazione; il secondo orientato allo sviluppo di strategie per il potenziamento della visibilità istituzionale e il rafforzamento delle attività di raccolta fondi. Quest'ultimo contratto è stato interrotto in data 30 luglio 2025.

Nel complesso, tale assetto organizzativo evidenzia la capacità della Fondazione di strutturare il proprio organico in modo flessibile e funzionale, rispondendo efficacemente alle esigenze operative e strategiche, e garantendo al contempo l'integrazione tra attività cliniche, gestionali e di supporto alle funzioni istituzionali.

2.4 Organi amministrativi e di controllo

Sono organi della Fondazione:

- **l'Assemblea dei Fondatori**
- **il Consiglio di Amministrazione**
- **il Presidente**
- **il Comitato Esecutivo**
- **il Vicepresidente**
- **l'Organo di Controllo**
- **il Comitato Scientifico**
- **l'Organismo di Vigilanza ex D.Lgs 231/2001**

2.4.1 L'Assemblea dei Fondatori ha i compiti delineati nello Statuto della Fondazione, tra i quali:

a) la nomina, scegliendo anche al proprio interno, la revoca e la sostituzione dei componenti del Consiglio di Amministrazione;

b) la proposizione, la formulazione e l'indicazione degli indirizzi dell'attività della Fondazione e la valutazione dei risultati della medesima;

c) la nomina dei componenti dell'Organo di Controllo;

d) l'approvazione del bilancio di esercizio, sottopostole dal Consiglio di Amministrazione;

e) l'approvazione delle modifiche statutarie, proposte dal Consiglio di Amministrazione.

L'**Assemblea dei Fondatori** si compone come segue:

NOMINATIVO	DATA PRIMA NOMINA	DURATA CARICA
Beatrice Menis dalla Chiesa	24/01/2000	A vita
Domenico Scopelliti	16/04/2003	A vita
Livia Azzariti	22/03/2012	A vita
Beniamino Quintieri	22/03/2012	A vita
Gianluca Santilli	09/01/2007	A vita
Mariano Bella	11/04/2022	6 anni
Pier Giorgio Romiti	11/04/2022	6 anni
Stefano Zapponini	19/06/2025	6 anni

2.4.2 Il Consiglio di Amministrazione è formato da 7 membri, compreso il Presidente.
I Consiglieri durano in carica tre anni e sono rieleggibili. Il Consiglio di Amministrazione agisce secondo quanto previsto dallo Statuto dispone, tra gli altri, dei seguenti poteri:

a) attuare gli indirizzi dell'attività della Fondazione, indicati dall'Assemblea dei Fondatori;

b) predisporre ed approvare il bilancio preventivo;

c) predisporre il bilancio di esercizio e la relazione di missione, da sottoporre all'approvazione dell'Assemblea dei Fondatori, determinando la destinazione degli eventuali avanzi di gestione;

d) deliberare in ordine all'accettazione di eredità, legati e donazioni, nonché all'acquisto e all'alienazione di beni immobili;

e) nominare e revocare i componenti del Comitato Scientifico;

f) nominare l'Organismo di Vigilanza, ai sensi e per gli effetti del D. Lgs. 231/2001;

g) determinare la misura dei compensi per i membri dell'Organo di Controllo e dell'Organismo di Vigilanza;

h) deliberare le eventuali proposte di modifica dello Statuto, da sottoporre all'approvazione dell'Assemblea dei Fondatori;

i) emanare regolamenti per la disciplina interna della Fondazione;

j) istituire e tenere l'Albo dei Medici, degli Infermieri e degli altri operatori sanitari Volontari della Fondazione.

Fino al mese di giugno 2025, il Consiglio di Amministrazione risultava composto come riportato nella tabella seguente.

In conformità alle Linee Guida, per ciascun Consigliere è indicata anche la data di prima nomina, ove antecedente al 15/06/2022.

NOMINATIVO	DATA PRIMA NOMINA	DURATA CARICA
Stefano Zapponini	Consigliere dal 16/09/2008 Rinnovato il 15/06/2022 Nomina a Presidente il 14/01/2022 e rinnovo il 15/06/2022	3 anni
Beatrice Menis dalla Chiesa	24/01/2000 - rinnovato il 15/06/2022	3 anni
Domenico Scopelliti	16/04/2003 - rinnovato il 15/06/2022	3 anni
Livia Azzariti	Nomina l'11/11/2024	3 anni
Germana Del Grande	14/01/2022 - rinnovato 15/06/2022	3 anni
Massimo Elesio Giordano	14/01/2022 - rinnovato 15/06/2022	3 anni
Massimo Veneziano	14/01/2022 - rinnovato 15/06/2022	3 anni

In data 28 maggio 2025, l'Assemblea dei Fondatori, preso atto della naturale scadenza, prevista per il 15 giugno 2025, del precedente Consiglio di Amministrazione, ha proceduto alla nomina del nuovo organo amministrativo.

Nella medesima seduta, l'Assemblea ha inoltre designato il Dott. Domenico Scopelliti quale Presidente della Fondazione e l'Avv. Beatrice Menis quale Vicepresidente, determinando contestualmente la cessazione della stessa dalla precedente carica di Consigliere Delegato.
Il Presidente, eletto dall'Assemblea dei Fondatori anche al di fuori della stessa e rinnovabile ogni tre anni, ha la rappresentanza legale della Fondazione. Egli convoca l'Assemblea dei Fondatori, convoca e presiede il Consiglio di Amministrazione e svolge le ulteriori funzioni attribuitegli dallo Statuto.

Il Vicepresidente, designato dall'Assemblea dei Fondatori contestualmente alla nomina del Consiglio di Amministrazione, sostituisce il Presidente in caso di assenza o impedimento e svolge le funzioni a lui delegate dal Presidente, sia nell'ambito delle attività istituzionali sia in occasione degli eventi ufficiali.

Il nuovo Consiglio di Amministrazione risulta composto come riportato nella tabella seguente. In conformità alle Linee Guida, per ciascun Consigliere è indicata anche la data della prima nomina, ove antecedente al 28/05/2025.

NOMINATIVO	DATA PRIMA NOMINA	DURATA CARICA
Domenico Scopelliti	Consigliere dal 16/04/2003 Nomina a presidente il 19/06/2025	3 anni
Beatrice Menis dalla Chiesa	24/01/2000 - rinnovato il 28/05/2025	3 anni
Stefano Zapponini	16/09/2008 - rinnovato il 28/05/2025	3 anni
Massimo Veneziano	14/01/2022 - rinnovato il 28/05/2025	3 anni
Leonardo Maria Costanzo	Nomina il 28/05/2025	3 anni
Annamaria Di Paolo	Nomina il 28/05/2025	3 anni
Pierpaolo Sileri	Nomina il 28/05/2025	3 anni

Nel corso dell'esercizio si sono tenute n. 2 Assemblee dei Fondatori e n. 7 sedute del Consiglio di Amministrazione. Le principali tematiche trattate hanno riguardato l'approvazione del bilancio preventivo 2025, del bilancio d'esercizio 2024 e del bilancio sociale, nonché la gestione dei contratti in scadenza con consulenti e fornitori.

Gli incarichi negli organi della Fondazione sono svolti a titolo gratuito, fatta eccezione per i gettoni di presenza riconosciuti ai Consiglieri e ai componenti del Comitato Esecutivo che per il 2025 ammontano a € 18.769,44.

Il Vicepresidente e il Consigliere Delegato, per il primo semestre 2025, e il Presidente e il Vicepresidente, per il secondo semestre, percepiscono un compenso per l'attività svolta, secondo quanto previsto dagli incarichi conferiti, che per il 2025 è pari a € 128.724,12.

Analogamente, i membri dell'Organo di Controllo e dell'Organismo di Vigilanza percepiscono un compenso per le funzioni svolte nell'ambito dei rispettivi ruoli: nel corso del periodo di riferimento il compenso erogato all'Organo di Controllo è pari a € 19.995,00 mentre il compenso erogato all'Organismo di Vigilanza è pari a € 10.516,00.

Per gli incarichi svolti a titolo gratuito, la Fondazione riconosce comunque il diritto al rimborso delle spese sostenute in ragione dell'incarico. Tali rimborsi vengono erogati previa richiesta di autorizzazione e successiva presentazione della nota spese, corredata dai relativi documenti giustificativi (ricevute e/o fatture).

2.4.3. L'Organo di Controllo, dura in carica 3 anni ed è composto da 3 membri nominati dall'Assemblea dei Fondatori; la sua composizione è la seguente:

NOMINATIVO	DATA PRIMA NOMINA E DI ULTIMO RINNOVO	DURATA CARICA
Antonguido Nardone *Presidente*	Componente dal 04/05/2018 Presidente dal 14/01/2022 Rinnovato alla carica il 19/06/2025	3 anni
Lorenzo Portento	14/01/2022 - rinnovato il 19/06/2025	3 anni
Eugenio Alessandro Sajeva	14/01/2022 - rinnovato il 19/06/2025	3 anni

MONITORAGGIO DELL'ORGANO DI CONTROLLO

L'Organo di Controllo ha svolto, nel corso dell'esercizio, le proprie funzioni di vigilanza e monitoraggio sul rispetto delle finalità civiche, solidaristiche e di utilità sociale perseguite dalla Fondazione, in conformità a quanto previsto dal D.lgs. n. 117/2017 (Codice del Terzo Settore).
In particolare, l'attività di controllo si è concentrata sulla verifica del rispetto delle disposizioni normative relative a:

- **art. 5**, in materia di svolgimento delle attività di interesse generale;
- **art. 6**, con riferimento all'eventuale esercizio di attività diverse;
- **art. 7**, in relazione alle modalità di raccolta fondi;
- **art. 8**, riguardante la destinazione del patrimonio e l'assenza di scopo di lucro.
  Per un approfondimento delle attività svolte e delle relative risultanze, si rinvia alla relazione predisposta dall'Organo di Controllo.

2.4.4. L'Organismo di Vigilanza, istituito ai sensi del d.lgs. n. 231/2001, svolge compiti e funzioni ad esso riservati dallo stesso d.lgs. n. 231/2001. Oggi è così composto:

NOMINATIVO	DATA PRIMA NOMINA E DI ULTIMO RINNOVO	DURATA CARICA
Francesco Anelli - *Presidente*	21/02/2023 - rinnovato l'11/11/2024	3 anni
Claudio di Giò Pietro	10/03/2015 - rinnovato l'11/11/2024	3 anni
Eleonora Conti	09/04/2018 - rinnovato l'11/11/2024	3 anni

2.4.5 Il Comitato Scientifico, istituito con delibera del Consiglio di Amministrazione, è composto da un minimo di cinque membri selezionati tra medici, infermieri e altri operatori sanitari volontari della Fondazione.

Si configura come organo consultivo del Consiglio di Amministrazione per tutte le tematiche di carattere sanitario e scientifico, fornendo supporto tecnico-specialistico alle attività e alle decisioni dell'Ente. Il Comitato è stato rinnovato in data 13 dicembre 2022 ed è attualmente presieduto dal Dott. Francesco Bellia.

Composizione del Comitato Scientifico:

NOME	COGNOME	RUOLO	PROVENIENZA
Francesco	Bellia	Intensivista pediatrico	Catania - Presidente
Paolo	Arangio	Chirurgo	Roma
Ugo	Baciliero	Chirurgo	Vicenza
Giovanni	Baglio	AGENAS	Roma
Alberto	Bianchi	Chirurgo	Catania
Rossana	Celegato	Psicologa	Vicenza
Maria Giovanna	Colella	Pediatra	Roma
Giuseppe	Consorti	Chirurgo	Ancona
Francesca	Di Chio	Psicologa	Roma
Maurizio	Foresti	Chirurgo	Cagliari
Alessia	Frani	Infermiera	Roma
Beate	Kuppers	Anestesista	Pisa
Sergio	Marocco	Ortodontista	Roma
Flavia	Nardi	Logopedista	Vicenza
Michele	Rubini	Genetista	Ferrara
Paolo	Salerno	Malattie Rare	Roma
Maria Assunta	Spina	Ginecologa	Roma
Andrea	Spota	Medico Legale	Roma
Pino	Zampino	Pediatra	Roma

3. **Attività**

3.1 Progetto Smile House

3.2 Smile House ETS in Italia

3.2.1 Smile House Roma

3.2.2 Smile House Vicenza

3.2.3 Smile House Pisa

3.2.4 Smile House Monza

3.2.5 Smile House Cagliari

3.2.6 Smile House Ancona

3.2.7 Smile House Taranto

3.2.8 Smile House Catania

3.3 Programmi internazionali

3.3.1 Smile House International Program – SHIP

3.3.2 Smile House International – SH-INT

3.3.3 SH-ITP - Smile House International Training Program

3. Attività

3.1 Progetto Smile House

Il Progetto Smile House, ideato dal Dott. Domenico Scopelliti, Fondatore Originario e già Vicepresidente, nonché, a partire da giugno 2025, Presidente, rappresenta il fulcro dell'attività istituzionale. Il progetto si configura come un modello organizzativo innovativo basato sulla costruzione di una rete nazionale di centri strutturati secondo il sistema "hub & spoke".

Tale rete, sviluppata in collaborazione con il Ministero della Salute e integrata nel Servizio Sanitario Nazionale, è finalizzata a garantire ai pazienti affetti da malformazioni cranio-maxillo-facciali percorsi diagnostico-terapeutici e assistenziali completi, continuativi e multidisciplinari. Il modello prevede il coinvolgimento coordinato di équipe altamente specialistiche, tra cui chirurghi plastici e maxillo-facciali, anestesisti, pediatri, odontoiatri, ortodontisti, otorinolaringoiatri, infermieri, logopedisti e psicologi, ginecologi, genetisti, ostetriche ed esperti della nutrizione, con l'obiettivo di assicurare una valutazione congiunta dei bisogni del paziente e la definizione di interventi personalizzati.

L'obiettivo principale del progetto è quello di contribuire al rafforzamento del Sistema Sanitario Nazionale attraverso la strutturazione di percorsi di cura integrati, in grado di accompagnare il paziente e la sua famiglia dalla diagnosi prenatale fino al completamento dello sviluppo psico-fisico. Questo approccio consente di garantire elevati standard clinici e, al contempo, di promuovere il benessere globale della persona e la sua piena integrazione sociale.

Il Progetto Smile House si distingue, pertanto, per la capacità di coniugare eccellenza sanitaria, continuità assistenziale e attenzione alla dimensione umana del percorso di cura, configurandosi come un modello di riferimento a livello nazionale.

Un ulteriore elemento qualificante del Progetto Smile House è rappresentato dal contrasto al fenomeno della migrazione sanitaria, che spesso impone a pazienti e famiglie lunghi e complessi spostamenti per accedere tempestivamente alle cure necessarie. Tale aspetto, oltre a rivestire un'elevata rilevanza sociale e umana, comporta anche significativi vantaggi in termini di efficienza ed efficacia nell'impiego delle risorse, contribuendo alla riduzione dei costi a carico del Sistema Sanitario Nazionale e, conseguentemente, alla sostenibilità complessiva del modello assistenziale promosso dalla Fondazione.

All'interno del Progetto Smile House, il team multidisciplinare prende in carico il paziente e la sua famiglia secondo un percorso continuativo che si avvia già in epoca gestazionale, attraverso la diagnosi prenatale, e prosegue fino al completamento delle necessarie cure specialistiche. Tale modello assistenziale garantisce la piena presa in carico della persona lungo tutte le fasi dello sviluppo, con l'obiettivo finale e prioritario di favorire la sua integrazione sociale.
Un elemento centrale dell'approccio Smile House è rappresentato dall'attenzione non esclusivamente rivolta al paziente, ma estesa all'intero nucleo familiare, riconoscendo il ruolo fondamentale della famiglia nel percorso di cura e nel processo di adattamento e inclusione.

Di pari rilievo è l'investimento nella formazione continua del personale sanitario coinvolto, condizione essenziale per assicurare la qualità e la continuità delle cure multidisciplinari erogate all'interno della Rete. La condivisione di competenze e l'aggiornamento costante dei professionisti rappresentano, infatti, un pilastro strategico del modello organizzativo.

La struttura a rete su scala nazionale assume inoltre un ruolo significativo nell'ambito della ricerca scientifica, configurandosi come un contesto privilegiato in cui, grazie alla concentrazione di una patologia rara, è possibile sviluppare studi clinici e genetici con rilevanti ricadute scientifiche e applicative.

Il Progetto Smile House nasce dalla collaborazione virtuosa tra il Servizio Sanitario Nazionale e una Fondazione privata del Terzo Settore, che vanta una pluriennale esperienza internazionale nella gestione della patologia trattata. Tale sinergia si concretizza all'interno dei Centri di Cura multidisciplinari "Smile House", che rappresentano il modello operativo di riferimento.
Nel periodo di riferimento, la Rete Smile House risulta composta da quattro Centri Hub – Roma, Vicenza, Pisa e Monza – dedicati a diagnosi, chirurgia, formazione e ricerca, e da quattro Centri Spoke – Cagliari, Ancona, Taranto e Catania – focalizzati su attività ambulatoriali di diagnosi e su trattamenti odontoiatrici, ortodontici, logopedici, psicologici e genetici, complementari all'attività chirurgica.

Nel loro insieme, tali strutture costituiscono un modello integrato di presa in carico che accompagna i piccoli pazienti lungo tutto il percorso di crescita, contribuendo in modo concreto al miglioramento della qualità della vita e al loro processo di inclusione sociale.

3.2 Smile House ETS in Italia:

Nel periodo di riferimento, l'attività della Smile House Fondazione ETS in Italia si è articolata attraverso un insieme integrato di iniziative finalizzate all'assistenza clinica, alla formazione, alla ricerca e alla cooperazione internazionale, in coerenza con la propria missione istituzionale.

In particolare, sono state realizzate le seguenti attività principali:

Assistenza multidisciplinare continuativa, garantita attraverso i Centri Smile House di Roma, Vicenza, Pisa, Monza, Ancona, Taranto, Cagliari e Catania, a favore di pazienti italiani e di pazienti stranieri residenti in Italia o accolti sul territorio nazionale per specifici percorsi di cura, previo accordo con le autorità sanitarie dei Paesi di provenienza.

Formazione professionale dei volontari, rivolta a medici, infermieri e operatori sanitari impegnati in Italia e all'estero, svolta sia presso centri internazionali di eccellenza, in particolare presso il centro di Hyderabad (India), sia all'interno delle strutture Smile House italiane.

Attività di ricerca scientifica e clinica, finalizzate all'individuazione di nuovi approcci terapeutici e allo studio delle possibili cause delle labiopalatoschisi e delle altre malformazioni cranio-maxillo-facciali.

Collaborazioni internazionali nei Paesi a basso e medio reddito, sviluppate con autorità sanitarie locali, governi e organizzazioni del territorio, al fine di migliorare l'accesso a cure specialistiche e promuovere standard assistenziali adeguati.

Partecipazione a congressi e simposi nazionali e internazionali, attraverso la condivisione del know-how maturato in oltre vent'anni di attività clinica e organizzativa.

Sviluppo di partnership nazionali e internazionali, con enti, associazioni e istituzioni attive nel medesimo ambito delle patologie cranio-maxillo-facciali, con l'obiettivo di rafforzare la rete di collaborazione e lo scambio di competenze.

Nel corso del 2025 **sono stati inoltre realizzati n. 9 Weekend Clinic presso la Smile House di Roma, e 3 Weekend Clinic presso la Smile House di Catania**.

A supporto delle attività cliniche e organizzative, la Fondazione ha rinnovato contratti di collaborazione con 2 ortodontisti e 2 psicologhe, al fine di integrare il team sanitario ospedaliero e garantire la continuità del percorso di cura dei pazienti.

Nel periodo di riferimento Smile House Fondazione ETS ha consolidato e ampliato il proprio impegno nella presa in carico multidisciplinare delle malformazioni cranio-maxillo-facciali,

rafforzando la rete dei centri sul territorio nazionale e promuovendo una crescente integrazione tra attività clinica, formazione, ricerca e sensibilizzazione sociale.

Nel mese di febbraio 2025, presso l'Azienda Ospedaliero-Universitaria delle Marche, il Centro Smile House di Ancona ha confermato la propria funzione di riferimento all'interno del percorso diagnostico-terapeutico attivato nel 2019. Dal 2021 a oggi, 36 bambini hanno potuto beneficiare di un percorso di cura continuativo e altamente specializzato, reso possibile grazie al lavoro dell'Unità Operativa di Chirurgia Maxillo-Facciale diretta dal Dott. Paolo Balercia e dal Dott. Giuseppe Consorti, con il sostegno della Fondazione. L'esperienza di Ancona rappresenta un modello di integrazione stabile tra SSN e rete Smile House, orientato alla continuità delle cure e alla qualità della vita dei pazienti.

Nel mese di marzo 2025, a Perugia, la Fondazione è stata protagonista di un importante incontro scientifico-professionale dedicato al supporto psicologico nei percorsi di chirurgia maxillo-facciale.
Nel corso dell'evento, promosso dall'associazione "Professione Psicologo", il Dott. Domenico Scopelliti, fondatore della Fondazione, insieme al Dott. Sergio Marrocco e alla psicologa Francesca Paola Di Chio, ha illustrato l'approccio multidisciplinare adottato da Smile House, evidenziando il ruolo centrale dell'integrazione tra intervento chirurgico, sostegno psicologico e accompagnamento delle famiglie lungo tutto il percorso di cura.

Nel mese di aprile 2025, la dimensione internazionale e continuativa della presa in carico è stata rappresentata dalla storia della piccola Bara'a Al-Juki, paziente libica seguita presso il Centro Smile House di Roma. Il caso ha evidenziato la capacità della Fondazione di garantire un percorso completo e personalizzato, dalla chirurgia agli interventi ortodontici fino al follow-up a distanza, assicurando continuità terapeutica anche oltre i confini nazionali.
La storia di Bara'a conferma l'efficacia del modello Smile House, basato su una rete coordinata di centri e su un approccio che integra cura clinica, crescita psicofisica e inclusione sociale.

La celebrazione del 25° anniversario di Smile House Fondazione ETS, svoltasi presso la Camera dei Deputati il 7 maggio 2025 ha rappresentato un momento di particolare rilievo istituzionale e simbolico nella storia della Fondazione, segnando un quarto di secolo di attività dedicata alla cura delle malformazioni cranio-maxillo-facciali e alla costruzione di un modello assistenziale innovativo e integrato. L'evento ha riunito rappresentanti delle istituzioni, professionisti sanitari, partner della rete e stakeholder del terzo settore, offrendo l'occasione per ripercorrere i principali risultati raggiunti e per condividere una visione prospettica sul futuro della Fondazione. Nel corso della cerimonia sono stati evidenziati i numeri che testimoniano la

crescita e l'impatto dell'organizzazione: oltre 100.000 pazienti presi in carico, una rete strutturata di centri di eccellenza distribuiti sul territorio nazionale e migliaia di interventi chirurgici e prestazioni multidisciplinari erogate ogni anno, a conferma di un modello assistenziale stabile, continuativo e integrato nel Servizio Sanitario Nazionale.

Particolare attenzione è stata dedicata al valore della Rete Smile House, composta da centri hub e spoke che operano in sinergia per garantire una presa in carico globale del paziente, dalla diagnosi prenatale fino all'età adulta.
Questo approccio multidisciplinare, che integra chirurgia, ortodonzia, logopedia, psicologia e follow-up a lungo termine, è stato riconosciuto come elemento distintivo e innovativo nel panorama sanitario nazionale, capace di ridurre la migrazione sanitaria e di assicurare cure di prossimità altamente specialistiche.

Nel corso della celebrazione è stato inoltre sottolineato il ruolo fondamentale delle istituzioni pubbliche e dei partner privati che, nel tempo, hanno sostenuto lo sviluppo della Fondazione, contribuendo alla sua crescita e alla sua capacità di ampliare progressivamente la rete dei centri e dei servizi offerti. La collaborazione con il Ministero della Salute, le Regioni e le Aziende Sanitarie è stata indicata come elemento essenziale per la sostenibilità e la continuità del modello Smile House.

L'evento ha anche rappresentato un'occasione per riaffermare la dimensione etica e sociale della missione della Fondazione: garantire a tutti i pazienti, indipendentemente dalla condizione socioeconomica o geografica, l'accesso a cure di eccellenza, promuovendo al contempo inclusione sociale, sostegno psicologico e accompagnamento lungo tutto il percorso di crescita.

Infine, la celebrazione ha avuto un forte valore simbolico anche per la comunità professionale coinvolta, ponendo l'accento sull'importanza della formazione continua, della ricerca scientifica e dello sviluppo di competenze multidisciplinari. In questa prospettiva, i 25 anni della Fondazione non sono stati soltanto un traguardo, ma anche un punto di partenza per rafforzare ulteriormente la rete, innovare i percorsi di cura e ampliare l'impatto sociale del modello Smile House, in Italia e a livello internazionale.

Sempre nel **mese di maggio 2025**, il Centro Smile House di Catania ha celebrato il primo anno di attività con un weekend clinico multidisciplinare che ha coinvolto numerose unità operative dell'Azienda Ospedaliero-Universitaria Policlinico "G. Rodolico-San Marco". L'iniziativa ha permesso di concentrare interventi chirurgici, visite specialistiche e attività di aggiornamento, confermando il valore del modello organizzativo basato sulla collaborazione tra professionalità diverse e sulla presa in carico globale del paziente.

Nel **mese di giugno 2025**, l'esperienza del Centro Smile House di Roma è stata integrata in un più ampio contesto di confronto tra ospedale e territorio grazie al 2° Incontro Pediatrico-Neonatologico dell'Ospedale G.B. Grassi di Ostia. L'evento ha favorito il dialogo tra specialisti e ha incluso anche approfondimenti dedicati ai piccoli pazienti seguiti dalla rete Smile House, rafforzando la connessione tra assistenza ospedaliera e presa in carico territoriale.

Nel **mese di luglio 2025**, la Fondazione ha rinnovato il Protocollo d'Intesa con la Regione Lazio e la ASL Roma 1, consolidando un modello di collaborazione avviato nel 2017. L'accordo ha permesso di seguire nel tempo 334 pazienti con patologie complesse, garantendo continuità assistenziale dalla diagnosi prenatale fino alla piena età adulta. Il rinnovo rappresenta un passaggio strategico per il rafforzamento delle attività cliniche, della ricerca e della formazione specialistica, confermando il Centro Smile House del San Filippo Neri come punto di riferimento nazionale e internazionale.

Nel **mese di agosto 2025**, la Fondazione ha partecipato a iniziative di carattere sociale e culturale, tra cui il progetto "Bloom Linum" a Cremona, che ha visto il coinvolgimento di ragazzi seguiti dalla rete Smile House insieme ad altri contesti di inclusione sociale. L'esperienza ha valorizzato il ruolo della Fondazione anche oltre l'ambito sanitario, promuovendo percorsi di integrazione, partecipazione e crescita personale.

Nello stesso periodo, la Fondazione è stata protagonista di una puntata speciale del programma "Health", dedicata ai 25 anni di attività. L'approfondimento ha raccontato il modello assistenziale della rete Smile House attraverso le testimonianze del prof. Scopelliti e del paziente Giovanni Bagnasco, attore affetto da sindrome di Treacher Collins, offrendo una riflessione significativa sui temi dell'identità, dell'accettazione e del diritto alla cura.

Infine, nel corso dell'anno, la Fondazione ha continuato a sviluppare attività di sensibilizzazione e collaborazione con enti istituzionali e del terzo settore, tra cui il Comitato Testamento Solidale, rafforzando il proprio impegno nella promozione della cultura della solidarietà e della sostenibilità sociale.

Nel complesso, le attività svolte nel periodo evidenziano la capacità di Smile House Fondazione ETS di operare come rete integrata e multidisciplinare, in grado di coniugare eccellenza clinica, innovazione organizzativa e attenzione alla dimensione umana della cura, con un impatto concreto sulla qualità della vita dei pazienti e delle loro famiglie.

Partecipazione a Welfair Roma 2025 – Valore e impatto sociale: la partecipazione di Smile House Fondazione ETS a Welfair – La Fiera del Fare Sanità 2025, svoltasi a Roma dal 4 al 7 novembre, ha rappresentato un momento significativo di confronto e posizionamento all'interno del dibattito nazionale sul futuro del sistema sanitario.
In un contesto che ha riunito istituzioni, professionisti sanitari, società scientifiche e organizzazioni del terzo settore, la Fondazione ha contribuito a portare al centro dell'attenzione il tema della presa in carico globale e continuativa delle persone con malformazioni cranio-maxillo-facciali, valorizzando il modello della Rete Smile House come esperienza concreta di integrazione tra competenze cliniche, percorsi assistenziali e dimensione umana della cura.

La presenza a Welfair ha rafforzato la missione della Fondazione di promuovere una sanità sempre più equa, accessibile e centrata sulla persona, in cui la qualità delle cure si accompagna alla capacità di accompagnare pazienti e famiglie lungo l'intero percorso terapeutico e di vita. Attraverso il confronto con decisori pubblici, operatori sanitari e altri attori del sistema salute, Smile House ha contribuito a diffondere una visione della sanità basata su:

- **l'integrazione ospedale-territorio e continuità assistenziale**
- **l'approccio multidisciplinare e coordinato**
- **l'umanizzazione dei percorsi di cura**
- **la valorizzazione del ruolo del terzo settore come attore di innovazione sociale**

L'esperienza ha inoltre favorito la costruzione di relazioni e sinergie orientate allo sviluppo di modelli di cura replicabili, capaci di rispondere in modo più efficace e sostenibile ai bisogni complessi dei pazienti.

In questa prospettiva, la partecipazione a Welfair 2025 non rappresenta solo un momento di visibilità istituzionale, ma si configura come un'azione coerente con la missione della Fondazione: generare valore sociale attraverso la cura, la collaborazione e la diffusione di buone pratiche sanitarie.

Progetti sul territorio italiano

Nel periodo di riferimento, la Fondazione ha proseguito lo sviluppo dei propri progetti sul territorio nazionale, rafforzando e consolidando il modello di rete assistenziale e formativa in collaborazione con il Ministero della Salute e con il Servizio Sanitario Nazionale e i Servizi Sanitari Regionali.

Le attività si sono concentrate sull'implementazione di percorsi diagnostico-terapeutici multidisciplinari sempre più strutturati e integrati, finalizzati a garantire continuità di cura e presa in carico globale dei pazienti con malformazioni cranio-maxillo-facciali.
Parallelamente, sono state sviluppate e potenziate nuove modalità di formazione e aggiornamento rivolte al personale sanitario coinvolto, con l'obiettivo di diffondere competenze specialistiche e uniformare gli standard assistenziali all'interno della rete Smile House.

Tale approccio ha contribuito a rafforzare ulteriormente il modello organizzativo nazionale, favorendo una maggiore accessibilità alle cure e una presa in carico sempre più precoce, coordinata e multidisciplinare dei pazienti e delle loro famiglie.

3.2.1 Centro Smile House Roma (Centro di cura – Hub)

A seguito della firma del Protocollo d'Intesa, sottoscritto il 14 marzo 2017 tra la Regione Lazio, la ASL Roma 1 e la Fondazione — rinnovato nel mese di luglio del 2025 — il 15 dicembre 2017 è stata avviata l'attività chirurgica e ambulatoriale della Smile House Roma presso l'Ospedale San Filippo Neri, quale secondo Centro di Cura multi-specialistico italiano del modello Smile House.

Presso la struttura si svolgono con continuità attività di consulenza e trattamento ortodontico, logopedico e psicologico, oltre a percorsi di assistenza prenatale, supporto al parto e consulenze nutrizionali e per l'allattamento. Il Centro garantisce inoltre la presa in carico di pazienti che hanno già effettuato interventi chirurgici primari presso altri centri, assicurando loro il completamento del percorso di cura multidisciplinare fino al termine della crescita.

Tale approccio rappresenta un elemento qualificante del modello Smile House e costituisce un obiettivo strategico da estendere a tutti i Centri Hub della rete, al fine di garantire continuità assistenziale anche ai pazienti provenienti da percorsi terapeutici avviati altrove.

L'attività chirurgica viene attualmente svolta con cadenza mensile in modalità weekend clinic.

In particolare:

- **venerdì:** visite multidisciplinari ambulatoriali e prericoveri dei pazienti candidati all'intervento chirurgico;
- **sabato:** ricoveri ed esecuzione degli interventi chirurgici;
- **domenica:** dimissioni dei pazienti operati, salvo eventuali complicanze che richiedano un prolungamento della degenza.

Il progetto si avvale della collaborazione attiva di volontari della Fondazione, che supportano il personale dell'Ospedale San Filippo Neri contribuendo, ove necessario, a garantire l'efficienza organizzativa e la continuità delle cure.

Il Centro di Cura è coordinato dal Dott. Domenico Scopelliti e rappresenta parte integrante dell'Unità Operativa Complessa di Chirurgia Maxillo-Facciale. Le attività comprendono la diagnosi e il trattamento delle malformazioni cranio-maxillo-facciali, nonché colloqui prenatali e preadottivi, finalizzati a fornire supporto medico e informativo ai futuri genitori di bambini affetti da tali patologie.

Dati Smile House Roma | (1° gennaio – 31 dicembre 2025)

SMILE HOUSE ROMA								
Mese	**Nuovi pazienti**	**Totale pazienti visitati**	**Pazienti operati**	**Procedure chirurgiche effettuate**	**Totale trattamenti ortodontici e dentali**	**Consulenze logopediche**	**Consulenze psicologiche**	**Consulenze multidisciplinari**
gen - 25	7	135	6	6	101	11	29	183
feb - 25	9	147	4	4	87	28	25	179
mar - 25	4	123	1	1	89	29	9	178
apr - 25	10	122	6	6	74	23	20	155
mag - 25	10	119	8	8	76	30	19	163
giu - 25	3	134	6	6	75	44	32	187
lug - 25	8	256	7	7	177	82	62	331
ago - 25	0	37	0	0	26	11	0	37
set - 25	7	216	8	8	155	66	53	275
ott - 25	18	268	3	3	185	51	51	296
nov - 25	13	208	3	3	167	72	40	298
dic - 25	13	203	6	6	133	48	30	323
TOTALE	**102**	**1968**	**58**	**58**	**1345**	**495**	**370**	**2605**

3.2.2 Centro Smile House Vicenza (Centro di cura – Hub)

Il 15 novembre 2018, a seguito della firma del Protocollo d'Intesa tra la Fondazione e la U.L.S.S. 6 Vicenza, è stato avviato il Centro regionale per la diagnosi e la cura delle malformazioni cranio-maxillo-facciali, ufficialmente riconosciuto come terza Smile House in Italia il 28 maggio 2019.
Il relativo Protocollo è stato successivamente rinnovato in data 1° marzo 2023.
Il Centro ha sede presso l'Ospedale San Bortolo e garantisce un percorso assistenziale completo, che accompagna il paziente dalla diagnosi prenatale fino al termine del percorso terapeutico.

L'attività clinica è articolata attraverso un approccio multidisciplinare che comprende

ambulatori di logopedia, supporto psicologico, consulenze pediatriche e otorinolaringoiatriche, oltre alle prestazioni chirurgiche e ortodontiche.

La Smile House di Vicenza rappresenta inoltre un nodo attivo all'interno dell'ERN (European Reference Network), rete europea che mette in collegamento i centri di eccellenza per la gestione delle malattie rare e complesse, favorendo la condivisione di competenze, la discussione dei casi clinici e lo sviluppo di standard assistenziali altamente specializzati a livello internazionale.

Dati Smile House Vicenza | (1° gennaio – 31 dicembre 2025)

SMILE HOUSE VICENZA						
Mese	**Nuovi pazienti**	**Pazienti operati**	**Totale trattamenti ortodontici e dentali**	**Consulenze logopediche**	**Consulenze psicologiche**	**Consulenze multidisciplinari**
gen - 25	10	17	20	104	0	165
feb - 25	1	14	20	119	0	280
mar - 25	3	21	20	102	0	272
apr - 25	7	10	20	66	0	187
mag - 25	5	8	20	99	0	243
giu - 25	1	11	20	157	0	78
lug - 25	2	11	20	31	0	171
ago - 25	5	9	20	56	0	94
set - 25	1	8	20	70	0	190
ott - 25	5	21	20	185	0	265
nov - 25	2	12	20	96	0	-
dic - 25	-	-	-	-	-	-
TOTALE	**42**	**142**	**220**	**1085**	**0**	**1945**

3.2.3 Centro Smile House Pisa (Centro di cura – Hub)

A partire dal 27 luglio 2023 è stata avviata l'attività dedicata al trattamento delle malformazioni cranio-maxillo-facciali presso l'Azienda Ospedaliero-Universitaria Pisana, a seguito della sottoscrizione del Protocollo d'Intesa con la Fondazione.

Il Centro, coordinato dal Dott. Gianluca Gatti e dal Dott. Alessandro Giacomina, si inserisce nel modello della rete Smile House come Hub di riferimento, con l'obiettivo di garantire percorsi diagnostico-terapeutici multidisciplinari e integrati, assicurando la presa in carico globale dei pazienti e la continuità delle cure lungo tutto l'iter assistenziale.

Dati Smile House Pisa | (1° gennaio – 31 dicembre 2025)

SMILE HOUSE PISA								
Mese	**Nuovi pazienti**	**Totale pazienti visitati**	**Pazienti operati**	**Procedure chirurgiche effettuate**	**Totale trattamenti ortodontici e dentali**	**Consulenze logopediche**	**Consulenze psicologiche**	**Consulenze Multidisciplinari**
gen - 25	19	66	18	35	66	18	7	115
feb - 25	7	64	19	31	95	10	3	130
mar - 25	18	87	17	27	106	12	7	155
apr - 25	8	74	21	31	65	16	8	117
mag - 25	25	100	21	29	100	27	5	164
giu - 25	10	75	13	17	84	26	7	137
lug - 25	7	79	32	45	28	20	6	62
ago - 25	7	47	0	0	23	20	8	55
set - 25	16	77	26	36	114	20	7	169
ott - 25	20	106	22	41	135	34	2	212
nov - 25	24	62	19	29	22	20	12	82
dic - 25	8	69	0	0	24	14	9	23
TOTALE	**348**	**1849**	**408**	**716**	**1355**	**362**	**156**	**2319**

3.2.4 Centro Smile House Monza (Centro di cura – Hub)

L'attività per il trattamento delle malformazioni cranio-maxillo-facciali è stata avviata presso l'Ospedale IRCCS San Gerardo dei Tintori di Monza a seguito della sottoscrizione del Protocollo d'Intesa in data 13 dicembre 2023.
L'obiettivo della Smile House Fondazione ETS è quello di sviluppare una collaborazione strutturata con la Fondazione IRCCS San Gerardo dei Tintori, finalizzata alla creazione del centro specialistico denominato "Smile House Monza – Craniofacial Center".

Il Centro, coordinato dal Dott. Fabio Mazzoleni e dal Dott. Carlo Giorgio Giussani, si configura come una struttura dedicata all'assistenza multi-specialistica dei pazienti affetti da malformazioni cranio-maxillo-facciali, attraverso l'erogazione di interventi multidisciplinari integrati e l'attivazione di specifici programmi formativi sulle patologie correlate o conseguenti a tali condizioni. Il progetto è inoltre orientato allo sviluppo di sinergie con istituzioni pubbliche e private interessate a contribuire alla realizzazione di un percorso di eccellenza clinica, scientifica e formativa nel settore.

Dati Smile House Monza | (1° gennaio – 31 dicembre 2025)

SMILE HOUSE MONZA								
Mese	Nuovi pazienti	Totale pazienti visitati	Pazienti operati	Procedure chirurgiche effettuate	Totale trattamenti ortodontici e dentali	Consulenze logopediche	Consulenze psicologiche	Consulenze Multidisciplinari
gen - 25	22	105	6	9	46	13	0	102
feb - 25	24	104	10	13	26	21	0	101
mar - 25	28	105	14	9	25	25	0	101
apr - 25	23	88	14	12	25	18	0	84
mag - 25	32	140	11	16	12	30	1	141
giu - 25	22	100	10	11	23	18	0	100
lug - 25	24	72	5	6	21	7	0	76
ago - 25	15	38	4	7	8	5	1	36
set - 25	23	72	8	11	23	7	0	64
ott - 25	30	124	7	9	54	16	0	126
nov - 25	21	98	9	11	33	2	0	92
dic - 25	23	100	9	14	29	17	0	103
TOTALE	**287**	**1146**	**107**	**128**	**325**	**179**	**2**	**1126**

3.2.5 Centro Smile House Cagliari – (Ambulatorio – Spoke)

A seguito della sottoscrizione del Protocollo d'Intesa tra la Fondazione e l'ATS Sardegna, siglato in data 7 ottobre 2013 e successivamente rinnovato il 21 febbraio 2019, si è sviluppato presso la UOC di Chirurgia Maxillo-Facciale dell'Ospedale SS. Trinità di Cagliari il percorso per la realizzazione di un Centro Smile House sul territorio regionale.
Da tale collaborazione ha preso avvio il percorso ambulatoriale Smile House, dedicato alla presa in carico dei pazienti affetti da malformazioni cranio-maxillo-facciali, accompagnandoli dalla diagnosi prenatale fino al completamento del percorso terapeutico.
In particolare, sotto il coordinamento del Dott. Maurizio Foresti, l'ambulatorio garantisce un'offerta assistenziale multidisciplinare integrata che comprende chirurgia maxillo-facciale, odontoiatria, ortodonzia, otorinolaringoiatria, logopedia, neonatologia, pediatria e genetica, assicurando così una gestione completa e coordinata del paziente lungo tutte le fasi di cura.

Dati Smile House Cagliari | (1° gennaio – 31 dicembre 2025)

SMILE HOUSE CAGLIARI							
Mese	**Nuovi pazienti**	**Totale pazienti visitati**	**Procedure chirurgiche effettuate**	**Totale trattamenti ortodontici e dentali**	**Consulenze logopediche**	**Consulenze psicologiche**	**Consulenze Multidisciplinari**
gen - 25	0	11	0	4	6	0	13
feb - 25	0	16	0	9	6	0	18
mar - 25	0	16	0	9	6	0	18
apr - 25	2	15	1	3	2	1	15
mag - 25	1	12	1	4	2	1	12
giu - 25	1	18	2	3	3	2	18
lug - 25	3	9	1	5	1	1	9
ago - 25	0	4	1	1	3	0	4
set - 25	1	19	3	3	1	2	21
ott - 25	2	20	1	2	3	1	20
nov - 25	1	16	1	3	2	1	16
dic - 25	0	8	2	2	1	1	8
TOTALE	**11**	**164**	**13**	**48**	**36**	**10**	**172**

3.2.6 Centro Smile House Ancona (Ambulatorio – Spoke)

Dopo la sottoscrizione del Protocollo d'Intesa tra la Fondazione e l'Azienda Ospedali Riuniti di Ancona, siglato nel novembre 2019, è stato avviato l'Ambulatorio Smile House Ancona, collocato tra le sedi dell'Ospedale Torrette e dell'Ospedale Pediatrico Salesi.

L'ambulatorio garantisce un percorso assistenziale completo e multidisciplinare, che prende avvio già dalla fase prenatale, attraverso il supporto ai futuri genitori in seguito alla diagnosi, per poi proseguire con la presa in carico del neonato.
In questa fase vengono assicurate le prime consulenze pre-chirurgiche, con particolare riferimento all'allattamento e alla preparazione all'intervento chirurgico primario, oltre all'eventuale esecuzione di indagini genetiche e al supporto psicologico ove necessario.
Il percorso prosegue quindi nelle fasi successive con il follow-up post-operatorio, i controlli

periodici e le attività di riabilitazione, incluse ortodonzia e logopedia, nonché la gestione delle problematiche otorinolaringoiatriche e l'igiene dentale.

Il coordinamento del team multidisciplinare è affidato al Dott. Giuseppe Consorti, volontario e chirurgo maxillo-facciale con esperienza specifica nella gestione pre e post-chirurgica delle labiopalatoschisi maturata presso la Smile House di Roma.

L'ambulatorio segue inoltre pazienti che hanno già effettuato il trattamento chirurgico primario presso l'Hub di riferimento di Roma, garantendo così la continuità del percorso di cura secondo il modello integrato del Progetto Smile House.

Dati Smile House Ancona | (1° gennaio – 31 dicembre 2025)

SMILE HOUSE ANCONA						
Mese	**Nuovi pazienti**	**Totale pazienti visitati**	**Totale trattamenti ortodontici e dentali**	**Totale consulenze logopediche**	**Totale consulenze psicologiche**	**Totale consulenze effettuate**
gen - 25	2	2	0	1	0	5
feb - 25	1	18	0	2	0	23
mar - 25	1	5	0	0	0	6
apr - 25	0	0	0	0	0	0
mag - 25	0	0	0	0	0	0
giu - 25	3	22	10	17	0	53
lug - 25	0	8	5	0	0	8
ago - 25	0	0	0	0	0	0
set - 25	1	13	7	0	0	13
ott - 25	1	17	3	7	0	28
nov - 25	2	2	6	1	0	14
dic - 25	1	2	3	2	0	10
TOTALE	**12**	**89**	**34**	**30**	**0**	**160**

3.2.7 Centro Smile House Taranto (Ambulatorio – Spoke)

La collaborazione tra la Fondazione e la Marina Militare Italiana ha origini nel 2010, in occasione del devastante terremoto che colpì Haiti. In quel contesto emergenziale, la Fondazione fu invitata a svolgere attività chirurgiche a bordo della portaerei Cavour, ormeggiata al largo di Port-au-Prince, contribuendo alla gestione di casi complessi e al supporto sanitario della popolazione colpita.

Negli anni successivi, tale collaborazione si è evoluta fino a strutturarsi in modo stabile sul territorio nazionale, con particolare riferimento al Centro ambulatoriale di Taranto. L'attivazione di questo presidio ha rappresentato un passo significativo nella strategia della Fondazione, con l'obiettivo di creare un punto di riferimento per il Sud Italia dedicato alla presa in carico multidisciplinare dei pazienti affetti da malformazioni cranio-maxillo-facciali.

L'ambulatorio garantisce un percorso di assistenza che integra consulenze e trattamenti pre e post-chirurgici, coinvolgendo diverse specialità: ortodonzia, logopedia, psicologia. L'approccio è orientato alla continuità delle cure e alla personalizzazione del percorso terapeutico, in coerenza con il modello integrato della rete Smile House.

Dati Smile House Taranto | (1° gennaio – 31 dicembre 2025)

SMILE HOUSE TARANTO							
Mese	**Nuovi pazienti**	**Totale pazienti visitati**	**Procedure chirurgiche effettuate**	**Totale trattamenti ortodontici e dentali**	**Consulenze logopediche**	**Consulenze psicologiche**	**Consulenze multidisciplinari**
gen - 25	0	11	0	4	6	0	13
feb - 25	0	16	-	9	6	0	18
mar - 25	0	16	-	9	6	0	18
apr - 25	0	15	1	3	2	1	15
mag - 25	1	12	1	4	2	1	12
giu - 25	1	18	2	3	3	2	18
lug - 25	3	9	1	5	1	1	9
ago - 25	0	4	1	1	3	0	4
set - 25	1	19	3	3	1	2	21
ott - 25	1	20	1	2	3	1	20
nov - 25	1	16	1	3	2	1	16
dic - 25	0	8	2	2	1	1	8
TOTALE	**8**	**164**	**13**	**14**	**36**	**10**	**172**

3.2.8 Centro Smile House Catania (Ambulatorio – Spoke)

Il 13 luglio 2023 è stato sottoscritto un Protocollo d'Intesa tra Smile House Fondazione ETS e l'Azienda Ospedaliero-Universitaria Policlinico "G. Rodolico – San Marco" di Catania, finalizzato all'istituzione di un Percorso Diagnostico Terapeutico Assistenziale (PDTA) a carattere multidisciplinare dedicato ai pazienti affetti da malformazioni cranio-maxillo-facciali. L'accordo si inserisce nel più ampio modello organizzativo della rete Smile House e mira a strutturare un percorso di presa in carico integrato e continuativo, in grado di garantire al paziente un'assistenza coordinata tra le diverse specialità coinvolte. Il PDTA consente di uniformare le procedure cliniche e organizzative, assicurando standard elevati di cura e una gestione condivisa tra le equipe ospedaliere e la Fondazione.
Il Centro Smile House è coordinato dal Prof. Alberto Bianchi e dal Dott. Salvatore Crimi, che ne guidano l'attività clinica e organizzativa all'interno del percorso multidisciplinare.

Attraverso questa collaborazione, il Policlinico di Catania entra a far parte della rete nazionale, contribuendo al rafforzamento del sistema di diagnosi, trattamento e follow-up dei pazienti secondo un approccio integrato e orientato alla continuità assistenziale lungo tutto il percorso di crescita.

Dati Smile House Catania | (1° settembre – 31 dicembre 2025)

SMILE HOUSE CATANIA							
Mese	**Nuovi pazienti**	**Totale pazienti visitati**	**Totale procedure chirurgiche**	**Totale trattamenti ortodontici e dentali**	**Totale consulenze logopediche**	**Totale consulenze psicologiche**	**Totale consulenze effettuate**
gen - 25	5	26	4	0	8	0	10
feb - 25	4	25	1	0	6	0	9
mar - 25	6	36	4	0	10	1	15
apr - 25	4	30	4	0	7	0	9
mag - 25	3	16	7	0	4	0	6
giu - 25	5	39	5	3	12	0	21
lug - 25	3	29	3	0	8	1	14
ago - 25	0	0	0	0	0	0	0
set - 25	2	29	3	0	5	0	12
ott - 25	2	40	1	0	12	0	17
nov - 25	6	43	6	2	10	0	14
dic - 25	3	28	2	1	8	0	12
TOTALE	**43**	**341**	**40**	**6**	**90**	**2**	**139**

3.3 Programmi internazionali

3.3.1 Smile House International Program – SH-IP

La Fondazione sostiene il programma Smile House International Program (SH-IP), un'iniziativa medico-chirurgica nata per rispondere all'esigenza di garantire un trattamento adeguato a bambini e giovani adulti affetti da gravi malformazioni cranio-maxillo-facciali complesse che non possono essere adeguatamente trattate nei Paesi di origine.

L'individuazione e la segnalazione dei pazienti avviene attraverso canali istituzionali qualificati, quali autorità sanitarie locali, ambasciate e organizzazioni non governative attive nei rispettivi territori.

Il programma prevede il trasferimento dei pazienti e, ove necessario, dei loro familiari in Italia, dove la Fondazione assicura accoglienza e presa in carico per l'intera durata del percorso di cura. L'assistenza comprende l'accesso a trattamenti specialistici multidisciplinari e a percorsi terapeutici personalizzati, garantendo continuità assistenziale fino al completamento delle cure. Attraverso lo SH-IP, la Fondazione contribuisce all'erogazione di percorsi di alta specializzazione, favorendo l'accesso a interventi chirurgici complessi e a cure multidisciplinari non disponibili nei contesti di origine. Il programma si inserisce pienamente nella missione della Fondazione, orientata all'assistenza sanitaria e alla cooperazione internazionale.

Nel mese di aprile 2025 la Fondazione ha garantito la prosecuzione del percorso di cura di una paziente minorenne di origine libica, nata nel 2016 e affetta da labiopalatoschisi congenita.

La paziente era già stata presa in carico negli anni precedenti nell'ambito di un percorso chirurgico ricostruttivo avviato in Italia. Nel 2024, a seguito di rivalutazione da parte dell'équipe multidisciplinare della Smile House Fondazione ETS, è stata indicata la necessità di un intervento di innesto osseo in sede di schisi alveolare, associato all'avvio di un trattamento ortodontico finalizzato al miglioramento dell'allineamento dento-maxillo-facciale.

L'intervento chirurgico, eseguito nel marzo 2024 presso il Centro Smile House dell'Ospedale San Filippo Neri di Roma, ha incluso anche la revisione della cicatrice del labbro superiore.
Il decorso post-operatorio si è svolto regolarmente e la paziente è stata successivamente seguita attraverso monitoraggio ortodontico e programmazione di controlli periodici.

La paziente è rientrata in Italia nel mese di aprile 2025 per la rivalutazione - a un anno

dall'intervento - con verifica dell'andamento della terapia ortodontica in corso effettuata mediante apparecchio espansivo mobile e nuova valutazione multidisciplinare dell'evoluzione clinica.

Il percorso è stato supportato anche sotto il profilo logistico-organizzativo, sia attraverso l'accoglienza della paziente e del familiare accompagnatore in una struttura dedicata sia con la gestione dei trasferimenti sanitari.

L'intervento complessivo ha consentito di garantire continuità assistenziale in una fase cruciale della crescita, contribuendo al miglioramento funzionale ed estetico del distretto maxillo-facciale e al consolidamento dei risultati clinici raggiunti. Il caso conferma l'efficacia e il valore dell'approccio multidisciplinare adottato dalla Fondazione nella gestione a lungo termine delle malformazioni cranio-facciali congenite.

Il 14 luglio 2025 un giovane paziente palestinese affetto da labiopalatoschisi congenita è giunto in Italia nell'ambito del programma SH-IP. Nel Paese di origine, a causa delle complesse condizioni sociopolitiche e della limitata disponibilità di percorsi di cura specialistica, il paziente non avrebbe avuto accesso a ulteriori interventi di secondo livello necessari al completamento del trattamento.

A seguito delle valutazioni diagnostiche preoperatorie, il paziente è stato ricoverato presso il Presidio Ospedaliero San Filippo Neri, dove è rimasto dal 18 al 22 luglio 2025. In tale contesto è stato sottoposto a intervento chirurgico di revisione del labbro superiore associato a rinoplastica funzionale ed estetica.
L'intervento ha consentito la correzione degli esiti residui della malformazione, che compromettevano sia l'armonia estetica del volto sia la funzionalità respiratoria e l'equilibrio del distretto labio-nasale. Il decorso postoperatorio è stato regolare, senza complicanze, e il paziente è stato dimesso in buone condizioni generali, con successivo rientro nel Paese di origine.
È prevista una rivalutazione a sei mesi e a un anno dall'intervento, finalizzata alla verifica della stabilità dei risultati e all'eventuale indicazione di ulteriori trattamenti correttivi.

L'intero iter diagnostico-terapeutico è stato reso possibile grazie al sostegno della Smile House ETS, in assenza di copertura sanitaria del paziente e della possibilità di accesso autonomo al Servizio Sanitario Nazionale italiano. L'intervento ha rappresentato un significativo miglioramento sia sul piano funzionale ed estetico, sia sul piano umano e sociale, contribuendo alla tutela della dignità e all'inclusione sanitaria del paziente.
Il caso descritto testimonia concretamente il valore dei programmi umanitari promossi dalla

Smile House ETS, che consentono l'erogazione di cure altamente specialistiche a pazienti provenienti da contesti nei quali tali percorsi terapeutici non sarebbero altrimenti disponibili, rafforzando l'impegno dell'organizzazione nella cooperazione sanitaria internazionale e nella riduzione delle disuguaglianze di accesso alle cure. Il caso testimonia altresì l'efficacia dell'approccio multidisciplinare promosso da Smile House ETS, che consente di garantire continuità assistenziale a lungo termine nei pazienti affetti da malformazioni cranio-facciali congenite.

Il progetto si inserisce pienamente nella missione della Fondazione, orientata a offrire cure specialistiche integrate e a sostenere il percorso di crescita dei pazienti, migliorandone la qualità di vita sotto il profilo funzionale, estetico e psicologico, con particolare attenzione all'inclusione sociale in tutte le fasi dello sviluppo.

Giugno 2025 - Intervento chirurgico su gemelline cranio-onfalopaghe provenienti dal Senegal – Smile House di Monza - Ospedale San Gerardo

Nell'ambito dei programmi di cooperazione sanitaria internazionale, Smile House ETS ha contribuito alla gestione e al coordinamento di un complesso percorso chirurgico riguardante due gemelline siamesi cranio-onfalopaghe provenienti dal Senegal, fuse a livello cranio-cefalico e sottoposte a valutazione e trattamento presso l'Ospedale San Gerardo di Monza.
Arrivate in Italia nel luglio 2024 con un aereo dell'Aeronautica Militare, sono state trasferite al San Gerardo, dove le attendavano l'equipe medica che da mesi studiava il loro caso, grazie alla collaborazione tra Smile House Fondazione ETS e World Craniofacial Foundation e al Presidente e fondatore della Fondazione Mouhamad Rassoul Dieng che ha finanziato tutto il percorso.
Da quel momento è partito un percorso fatto di interventi preparatori, simulazioni tridimensionali, scelte difficili che ha portato all'intervento chirurgico, nel giugno del 2025, durato oltre 40 ore.

Due giorni e due notti in cui decine di professionisti, neurochirurghi, chirurghi craniofacciali, plastici, anestesisti, rianimatori, cardiologi, pediatrici, neuroradiologi, infermieri, hanno lavorato senza sosta, affiancati da specialisti statunitensi. La perdita di una delle gemelline, apparsa da subito più fragile, ha lasciato un segno profondo, ma ha anche dato un senso alla battaglia per salvare D., che superato l'intervento, oggi affronta un futuro che prima non esisteva. La sua riabilitazione è appena iniziata presso un istituto specializzato ma già rappresenta un traguardo.

Il caso ha rappresentato una delle più complesse sfide di chirurgia cranio-facciale e neurochirurgia pediatrica, richiedendo un approccio altamente specializzato e multidisciplinare,

con il coinvolgimento integrato di équipe neurochirurgiche, anestesiologiche, maxillo-facciali, pediatriche e infermieristiche altamente qualificate.

Il percorso preoperatorio ha previsto una lunga fase di studio diagnostico e pianificazione chirurgica mediante imaging avanzato e simulazioni tridimensionali, finalizzate alla definizione delle strategie operatorie e alla valutazione dei rischi. L'intervento si è articolato in più fasi chirurgiche complesse, con l'obiettivo di ottenere la progressiva separazione anatomica delle due pazienti e la stabilizzazione delle funzioni vitali. Il trattamento ha richiesto un'elevata integrazione tra competenze cliniche, tecnologiche e organizzative, rappresentando un importante esempio di collaborazione tra istituzioni sanitarie italiane e programmi umanitari internazionali. Il decorso postoperatorio ha previsto un attento monitoraggio in terapia intensiva

pediatrica e un percorso riabilitativo progressivo.
L'intervento ha ricevuto ampia attenzione da parte dei media nazionali e internazionali, contribuendo a sensibilizzare l'opinione pubblica sul valore della chirurgia pediatrica complessa e della cooperazione sanitaria internazionale.

Questo caso testimonia l'impegno congiunto delle strutture coinvolte nel garantire accesso a cure altamente specialistiche a pazienti provenienti da contesti con limitate risorse sanitarie, confermando il ruolo centrale delle reti di collaborazione promosse da Smile House ETS nella gestione di casi chirurgici di elevata complessità e impatto umanitario.

3.3.2. Smile House International -SH-INT

Il programma SH-INT è dedicato al sostegno e allo sviluppo di realtà sanitarie internazionali il cui modello organizzativo e clinico sia già affine a quello delle Smile House, oppure necessiti di un percorso di affiancamento per raggiungere standard analoghi di qualità e multidisciplinarità. L'obiettivo è rafforzare le capacità locali attraverso la condivisione di competenze, il trasferimento di know-how e il supporto all'organizzazione dei percorsi di cura.

Pakistan: è stato rinnovato il Protocollo d'Intesa con la Cleft Lip and Palate Association of Pakistan, finalizzato al consolidamento di un modello assistenziale integrato per il trattamento delle malformazioni cranio-maxillo-facciali.
L'accordo sostiene una realtà sanitaria locale che opera secondo un modello organizzativo e clinico assimilabile a quello delle Smile House, favorendo il rafforzamento delle capacità assistenziali e la diffusione di standard qualitativi elevati.
Il progetto prevede il supporto alla realizzazione di circa 100 interventi chirurgici annui a favore di pazienti affetti da malformazioni cranio-maxillo-facciali, contribuendo a garantire l'accesso a cure specialistiche e a migliorare in modo significativo gli esiti clinici e la qualità della vita dei pazienti.

Colombia: la Smile House ETS ha sottoscritto un Protocollo d'Intesa con Fundación Universitaria de Ciencias de la Salud (FUCS) di Bogotà, rinnovato su base annuale. L'accordo è finalizzato alla promozione e allo sviluppo di attività accademiche, scientifiche, tecnologico-sanitarie, didattiche e di ricerca, con particolare riferimento alla chirurgia delle malformazioni cranio-maxillo-facciali e al loro trattamento multidisciplinare.

Il Protocollo prevede inoltre il sostegno alla formazione di chirurghi plastici e specialisti nazionali e internazionali nell'ambito della sottospecializzazione in chirurgia craniofacciale, nonché la promozione di progetti di ricerca congiunti tra le istituzioni partner. È contemplato

anche lo sviluppo di un programma strutturato di scambio scientifico e culturale, attraverso la condivisione di pubblicazioni, attività seminariali e percorsi di formazione medica continua. Nell'ambito delle attività previste dall'accordo, sono state realizzate lezioni teoriche e sessioni pratiche presso la sede universitaria di Bogotà, dedicate al trattamento chirurgico delle labiopalatoschisi, con il coinvolgimento di specialisti e personale medico in formazione.

A ulteriore rafforzamento della collaborazione, nel corso del 2025 Smile House ETS ha finanziato borse di studio destinate a giovani professionisti, contribuendo concretamente alla loro formazione specialistica e allo sviluppo di competenze avanzate nella chirurgia cranio-maxillo-facciale. Tale iniziativa si inserisce nel più ampio impegno della Fondazione a sostegno della crescita delle competenze locali e della cooperazione sanitaria internazionale.

Algeria – nel mese di ottobre 2025 sono proseguite le attività preparatorie relative ad un programma di cooperazione sanitaria con il Rotary in Algeria, finalizzato allo sviluppo di interventi congiunti in ambito chirurgico e formativo con il coinvolgimento di medici locali e istituzioni sanitarie nazionali. È prevista la pianificazione di una missione esplorativa finalizzata all'ispezione del sito individuato per lo svolgimento delle attività cliniche; il sopralluogo ha avuto lo scopo di verificare in loco le condizioni di fattibilità organizzativa, logistica e sanitaria del progetto, nonché di effettuare un confronto operativo con le équipe mediche algerine e con le istituzioni competenti, in particolare il Ministero della Salute e ha rappresentato una fase preliminare essenziale per garantire l'adeguata pianificazione delle attività e la sicurezza del percorso clinico-assistenziale previsto.

Per quanto riguarda gli aspetti logistici, le istituzioni algerine hanno manifestato disponibilità a fornire ospitalità alberghiera e copertura dei pasti per il team in missione, mentre la Fondazione si farà carico delle spese di viaggio aereo. L'iniziativa si inserisce nel più ampio impegno di Smile House ETS nello sviluppo di programmi di cooperazione internazionale, finalizzati alla condivisione di competenze e al rafforzamento delle capacità locali nella gestione delle malformazioni cranio-maxillo-facciali.

3.3.3. SH-ITP - Smile House International Training Program

Il programma SH-ITP è finalizzato alla creazione e al rafforzamento di Centri internazionali di eccellenza attraverso percorsi formativi intensivi rivolti a professionisti sanitari. L'iniziativa mira a sviluppare competenze cliniche e chirurgiche avanzate a livello locale, promuovendo un approccio multidisciplinare nella gestione delle malformazioni cranio-facciali.
In questo ambito si inserisce il Protocollo d'Intesa con il GRS Institute of Craniofacial Surgery, diretto dal Prof. Dr. Srinivas Gosla Reddy, finalizzato alla formazione di chirurghi plastici, maxillo-

facciali e anestesisti pediatrici nella gestione integrata delle patologie cranio-facciali. Tale accordo, di durata quinquennale, è volto allo sviluppo di un programma formativo specialistico rivolto a chirurghi plastici, chirurghi maxillo-facciali e anestesisti e dedicato al trattamento multidisciplinare delle malformazioni cranio-facciali, con particolare riferimento alle labiopalatoschisi.

Il Protocollo prevede inoltre la realizzazione di attività di cooperazione scientifica e di ricerca, nonché l'organizzazione congiunta di seminari, congressi e gruppi di lavoro in ambito specialistico, sia in Italia che presso le strutture partner all'estero.
È altresì contemplata la promozione di programmi di formazione avanzata finalizzati al miglioramento dei protocolli chirurgici e delle procedure assistenziali, con particolare attenzione allo sviluppo e all'ottimizzazione delle tecniche di trattamento. L'accordo include inoltre l'elaborazione e l'implementazione di protocolli scientifici volti ad approfondire la comprensione dei meccanismi patogenetici delle malformazioni cranio-facciali e a favorire il continuo perfezionamento delle strategie chirurgiche ricostruttive.

A sostegno concreto delle attività formative previste dal Protocollo, nel corso del 2025 Smile House ETS ha finanziato borse di studio destinate a professionisti in formazione, contribuendo allo sviluppo di competenze specialistiche avanzate e al rafforzamento delle capacità cliniche e chirurgiche nell'ambito della chirurgia cranio-maxillo-facciale.

4. ATTIVITÀ FORMATIVA - CONGRESSI

4. Attività formativa - congressi

Nel 2025, l'attività formativa della Smile House Fondazione ETS si è confermata uno degli assi strategici fondamentali dell'azione istituzionale, in coerenza con la missione di diffusione delle competenze e delle best practices nel trattamento delle malformazioni cranio-maxillo-facciali.
La Fondazione ha promosso e partecipato a diversi congressi, incontri scientifici e momenti di aggiornamento professionale, rivolti a medici, infermieri, psicologi e operatori sanitari coinvolti nella presa in carico multidisciplinare dei pazienti.

Tali iniziative hanno rappresentato occasioni di confronto clinico e scientifico, finalizzate alla condivisione di protocolli innovativi, all'analisi di casi complessi e al rafforzamento delle competenze specialistiche all'interno della rete Smile House.
Un ruolo centrale è stato attribuito alla formazione continua delle équipe multidisciplinari, con particolare attenzione all'integrazione tra chirurgia maxillo-facciale, ortodonzia, logopedia e supporto psicologico, in linea con il modello assistenziale adottato dalla Fondazione.
Gli eventi formativi hanno inoltre favorito il dialogo tra professionisti provenienti da diverse realtà nazionali e internazionali, contribuendo alla crescita di una comunità scientifica sempre più interconnessa.

L'attività congressuale ha anche rappresentato un'importante occasione di divulgazione scientifica e istituzionale, volta a promuovere la conoscenza del modello Smile House e a rafforzarne il posizionamento quale rete di eccellenza nel panorama sanitario nazionale e internazionale.

Nel complesso, le iniziative formative realizzate nel 2025 hanno contribuito al consolidamento delle competenze interne, alla diffusione di standard clinici condivisi e allo sviluppo continuo della qualità delle cure offerte ai pazienti.
In considerazione della loro grande esperienza e professionalità, i medici ed operatori sanitari della Fondazione sono spesso invitati a partecipare a convegni, meeting e simposi nazionali ed internazionali, in qualità di relatori, moderatori, ospiti, formatori.

Attività congressuali, formative e scientifiche – anno 2025

In virtù della consolidata esperienza e dell'elevata professionalità dei medici e degli operatori sanitari della Fondazione, questi sono frequentemente invitati a partecipare, in qualità di relatori, docenti o ospiti, a convegni, meeting e simposi sia nazionali che internazionali.
A conferma di ciò, nel periodo di riferimento la Fondazione ha svolto un'intensa attività

scientifica, formativa e congressuale, prendendo parte a numerosi eventi in Italia e all'estero dedicati alla chirurgia maxillo-facciale, alla chirurgia plastica ricostruttiva ed estetica e alla gestione multidisciplinare delle malformazioni cranio-facciali.
1° Febbraio 2025 – Congresso di Ortodonzia e Chirurgia maxillo-facciale (Fano, Ancona) - Il Congresso è stato dedicato all'integrazione tra approcci ortodontici e chirurgici nel trattamento delle deformità dento-scheletriche e cranio-maxillo-facciali, con sessioni multidisciplinari e presentazione di casi clinici complessi.

Nel corso dell'evento si sono tenuti numerosi interventi scientifici di rilievo:

- Il **Dott. Domenico Scopelliti, Presidente della Fondazione**, ha illustrato il trattamento chirurgico primario delle labiopalatoschisi, soffermandosi sui principali protocolli adottati e sull'importanza di un approccio precoce e multidisciplinare.
- Il **Prof. Alberto Bianchi del Centro Smile House di Catania** ha approfondito la chirurgia degli esiti, con particolare riferimento alla chirurgia ortognatica e alle successive rifiniture estetiche, evidenziando le strategie di ottimizzazione funzionale ed estetica.
- Il **Dott. Sergio Marrocco e il Dott. Paolo Arangio del Centro Smile House di Roma** hanno presentato il ruolo del NAM (Naso-Alveolar Molding) e delle terapie ortopedico-ortodontiche neonatali, sottolineando l'importanza dell'intervento precoce.
- Il **Dott. Paolo Balercia del Centro Smile House di Ancona** ha trattato l'ortodonzia nei pazienti con malformazioni cranio-facciali, con la partecipazione del Dott. G. Consorti, che ha contribuito al confronto multidisciplinare.

8 Marzo 2025 – L'assistenza psicologica in chirurgia maxillo-facciale (Perugia) - l'incontro formativo è stato dedicato al ruolo del supporto psicologico nei percorsi di chirurgia maxillo-facciale, con particolare attenzione alla presa in carico del paziente pediatrico e alla gestione delle malformazioni congenite in un contesto multidisciplinare.

Sono stati presentati diversi contributi scientifici:

- Il **Dott. Domenico Scopelliti** ha illustrato il modello Smile House di rete nazionale, evidenziandone l'efficacia nella continuità assistenziale.
- Il **Dott. Sergio Marrocco** ha presentato la Fondazione Smile House ETS come modello di cura integrato nelle labiopalatoschisi, basato sulla collaborazione tra diverse competenze specialistiche.
- La **Dott.ssa Francesca Paola Di Chio della Smile House di Roma** ha approfondito il ruolo

dell'assistenza psicologica nei pazienti con malformazioni cranio-facciali, sottolineando l'importanza del supporto continuativo alle famiglie.

29 Marzo – 27 Aprile 2025 – (Milano – Monza) – Formazione professionale teorico-pratica per il chirurgo indiano Rohit Punga della durata di un mese, finalizzata all'apprendimento delle tecniche di chirurgia maxillo-facciale e alla gestione delle malformazioni cranio-facciali.

20 – 25 Maggio 2025 – ICOMS (Singapore) - Congresso internazionale di chirurgia orale e maxillo-facciale dedicato alle innovazioni in chirurgia ricostruttiva, traumatologia facciale e chirurgia ortognatica.

Tra i contributi scientifici:

- Il **Dott. Domenico Scopelliti** ha presentato il modello integrativo multidisciplinare per la cura delle labiopalatoschisi.
- Il **Dott. Paolo Arangio** ha illustrato la ricostruzione bilaterale dell'ATM e le tecniche 3D in chirurgia ortognatica.
- La **Dott.ssa Flavia La Greca** ha presentato i risultati clinici (outcomes) nella chirurgia della labiopalatoschisi.

05 – 25 Maggio 2025 – Corso sulle malformazioni del volto (Hyderabad) - Corso intensivo sulle malformazioni cranio-facciali, con focus su labiopalatoschisi, tecniche ricostruttive e approccio multidisciplinare. La Dott.ssa Angelica Meriano ha svolto attività pratica presso il GSR Institute di Hyderabad, con training clinico su casi complessi.

06 – 08 Giugno 2025 – Otosub (La Maddalena) - evento scientifico e formativo dedicato alla chirurgia otologica e subacquea, con approfondimenti sulle patologie dell'orecchio.
Il Dott. Domenico Scopelliti ha illustrato i nuovi orientamenti sui disturbi della compensazione da disfunzione dell'articolazione temporo-mandibolare (ATM).

07 Giugno 2025 – Convegno "Quando l'ospedale e il territorio si incontrano con Ostia 39" (Ostia) - incontro dedicato all'integrazione tra ospedale e territorio e alla continuità assistenziale nei percorsi di cura complessi.
Alessia Frani della Smile House di Roma è intervenuta sul tema del percorso nascita.

11 – 14 Giugno 2025 – SICMF (Napoli) - Congresso della Società Italiana di Chirurgia Maxillo-Facciale dedicato a chirurgia ortognatica, traumatologia facciale, oncologia e ricostruzione

cranio-facciale. Il Dott. Domenico Scopelliti è intervenuto sul tema della customizzazione digitale nella chirurgia ortognatica.

16 Luglio 2025 – Corso di formazione teorico-pratica (L'Aquila) - corso intensivo di aggiornamento sulle tecniche di chirurgia maxillo-facciale e gestione dei casi complessi, con partecipazione del Dott. Domenico Scopelliti.

20 – 24 Luglio 2025 – Inaugurazione Fellowship Università di Bogotá (Colombia) - avvio di un programma di fellowship internazionale per la formazione avanzata in chirurgia cranio-facciale e lo scambio clinico-scientifico.
Il Dott. Fabio Mazzoleni del Centro Smile House di Monza ha partecipato all'avvio del programma.

04 – 06 Settembre 2025 – Congresso SILPS (Rimini) - Il Congresso nazionale della SILPS (Società Italiana di Labiopalatoschisi e Malformazioni Cranio-Facciali) ha rappresentato un importante momento di confronto scientifico e aggiornamento dedicato alla gestione multidisciplinare delle malformazioni cranio-facciali. L'evento ha riunito specialisti provenienti da diversi centri nazionali e internazionali, favorendo la condivisione di esperienze cliniche, protocolli terapeutici e innovazioni chirurgiche e funzionali.
Nel corso del congresso sono stati presentati numerosi contributi scientifici che hanno approfondito le diverse fasi del trattamento dei pazienti affetti da labiopalatoschisi e malformazioni correlate.

26 – 27 Settembre 2025 – Settembre 2025 – Cleft World Congress (Francoforte) - Congresso mondiale sulle labiopalatoschisi e malformazioni cranio-facciali.
Sono intervenuti il Dott. Domenico Scopelliti e la Dott.ssa Angelica Meriano con una relazione dal titolo: "*An Integrative Multidisciplinary Model for Cleft Lip and Palate Care: A National Approach to Lifelong Patient and Family Support with Standardized Care and Global Reproducibility*".

- Il **Dott. Domenico Scopelliti**, Presidente della Smile House ETS, ha presentato una relazione dedicata alle ancillary procedures in cleft lip and palate, con particolare attenzione al ruolo delle procedure complementari nel miglioramento degli esiti funzionali ed estetici e nella personalizzazione del percorso terapeutico.
- La **Dott.ssa Angelica Meriano** della Smile House di Roma è intervenuta sul tema Vocal, swallowing and respiratory function after orthognathic surgery in CLP, approfondendo l'impatto della chirurgia ortognatica sulle funzioni vocali, deglutitorie e respiratorie nei pazienti con labiopalatoschisi, con particolare riferimento alla valutazione funzionale post-operatoria.

- La **Dott.ssa Flavia La Greca** della Smile House di Roma ha presentato un contributo sulla secondary rhinoplasty in unilateral CLP, illustrando le tecniche di revisione nasale nei casi di labiopalatoschisi unilaterale e l'importanza del perfezionamento estetico-funzionale in età successive.
- Il **Dott. Fabio Mazzoleni** della Smile House di Monza ha approfondito il tema della distraction osteogenesis in adult CLP, evidenziando le potenzialità della distrazione osteogenetica nel trattamento dei pazienti adulti con esiti complessi di labiopalatoschisi.
- Il **Dott. Giuseppe Consorti** della Smile House di Ancona ha illustrato il modello organizzativo e clinico della rete Smile House, sottolineandone il ruolo fondamentale nella presa in carico multidisciplinare e continuativa dei pazienti.
- Il **Prof. Alberto Bianchi** della Smile House di Catania ha presentato un intervento sulla orthognathic surgery in cleft patients, focalizzandosi sulla pianificazione chirurgica e sulle strategie di correzione delle discrepanze scheletriche nei pazienti affetti da labiopalatoschisi.
- La **Dott.ssa Katherine Ann Piacentile** della Smile House di Vicenza ha affrontato il tema della velopharyngeal insufficiency (VPI) management, approfondendo le strategie diagnostiche e terapeutiche per la gestione dell'insufficienza velofaringea.
- Il **Dott. Betti** della Smile House di Ancona ha presentato un contributo dedicato alla rinoplastica degli esiti, con particolare attenzione alle tecniche chirurgiche di revisione e al miglioramento dei risultati estetici e funzionali.
- Il **Dott. Andrea Trezza** della Smile House di Monza ha illustrato gli effetti della rapid palatal expansion, analizzando le modificazioni morfologiche e funzionali indotte nei pazienti in età evolutiva.
- Il **Dott. Gianluca Gatti** della Smile House di Pisa ha presentato un intervento sulla secondary rhinoplasty in bilateral CLP, approfondendo le tecniche di correzione secondaria nei casi di labiopalatoschisi bilaterale e le strategie per la gestione delle deformità nasali complesse.
- Il **Dott. Alessandro Giacomina** della Smile House di Pisa ha infine presentato un contributo sul lipofilling e sull'utilizzo dei facial fillers nelle anomalie cranio-facciali, illustrando il ruolo delle tecniche di medicina e chirurgia rigenerativa nel miglioramento dei volumi, della simmetria e degli esiti estetici nei pazienti trattati.

18 Ottobre 2025 – Corso sulle III classi (Bologna) - corso specialistico sulle malocclusioni di III classe. La Dott.ssa Simonetta Meuli della Smile House di Roma ha approfondito il tema delle Classi III e dell'utilizzo degli aligners.

22 – 24 Ottobre 2025 – Congresso SACPER (Buenos Aires) - Congresso internazionale di chirurgia plastica ed estetica, con partecipazione del Dott. Domenico Scopelliti.

20 – 24 Ottobre 2025 – Cleft 2025 (Kyoto) - Congresso internazionale sulle labiopalatoschisi. Sono intervenuti il Dott. Fabio Mazzoleni e il Dott. Mattia Moretti della Smile House di Monza.

26 – 29 Ottobre 2025 – Exposanità (Palermo) - Evento dedicato all'innovazione sanitaria e ai modelli organizzativi.
Sono stati presentati contributi sul trattamento delle malformazioni del volto da parte del Prof. Alberto Bianchi e del Dott. Salvatore Crimi della Smile House di Catania, del Dott. Domenico Scopelliti, del Dott. Sergio Marrocco e di Alessia Frani della Smile House di Roma.

04 – 07 Novembre 2025 – Welfair Sanità (Roma) - incontro dedicato ai modelli di welfare sanitario e all'innovazione nei sistemi di cura. Il Dott. Domenico Scopelliti e il Prof. Massimo Robiony - Direttore del Master di II Livello "Salute e Umanizzazione nell'Organizzazione e Gestione del Servizio Sanitario Nazionale" presso l'Università di Udine - hanno partecipato a tavole rotonde tematiche. (*Presentazione di Phoenix 2025 e L'umanizzazione è un moltiplicatore di sicurezza?*)

18 – 21 Novembre 2025 – CCC Workshop (Cartagena) – Global Smile Foundation che riunisce le principali organizzazioni internazionali dedicate alla chirurgia cranio-facciale complessa, con sessioni pratiche e discussione di casi clinici. Ha partecipato il Dott. Domenico Scopelliti.

Nel corso del 2025, i Volontari iscritti all'Albo dei Medici, degli Infermieri e degli altri operatori sanitari della Fondazione, coinvolti nelle attività istituzionali medico-scientifiche, hanno prestato complessivamente 7.300 ore di servizio; il corrispondente costo figurativo è pari a circa € 365.600,00.

Ai volontari la Fondazione riconosce il rimborso delle spese sostenute nello svolgimento delle attività, previa autorizzazione e presentazione della relativa nota spese, corredata dai documenti giustificativi.

Raucodrape

5. Ricerca scientifica

5.1 Lavori - Pubblicazioni

5. Ricerca scientifica

La Smile House Fondazione ETS promuove la ricerca come elemento strategico e imprescindibile per l'innovazione, il miglioramento continuo dei servizi e il consolidamento della propria missione istituzionale. L'attività di ricerca rappresenta, infatti, un asse portante dell'azione della Fondazione, in quanto consente di generare conoscenza, sviluppare competenze e tradurre l'esperienza clinica in modelli sempre più efficaci e avanzati.

In particolare, la ricerca riveste un ruolo cruciale per i seguenti aspetti:

- **Innovazione e progresso:** la ricerca permette lo sviluppo di nuove metodologie diagnostiche e terapeutiche, favorendo l'introduzione di soluzioni innovative in grado di rispondere in modo anticipato ai bisogni emergenti dei pazienti e del sistema sanitario.
- **Eccellenza nei servizi:** l'investimento in ricerca contribuisce al miglioramento degli standard qualitativi dei percorsi di cura e delle attività cliniche, garantendo un impatto positivo e duraturo sulla qualità di vita dei beneficiari.
- **Sostenibilità e responsabilità sociale:** attraverso progetti di ricerca mirati, la Fondazione individua pratiche e modelli organizzativi sostenibili, capaci di coniugare efficacia clinica, efficienza gestionale e attenzione alla dimensione sociale.
- **Crescita e formazione:** l'attività di ricerca favorisce lo sviluppo delle competenze interne e promuove percorsi di formazione continua, contribuendo alla crescita professionale del personale sanitario e dei collaboratori.
- **Valorizzazione della comunità:** la produzione scientifica e l'applicazione dei risultati della ricerca rafforzano il legame con la comunità di riferimento, generando interventi a elevato impatto sociale e migliorando complessivamente la qualità dell'assistenza.

L'impegno nella ricerca permette alla Fondazione di realizzare progetti a forte impatto sociale, creando un legame più stretto con la comunità e migliorando la qualità della vita di chi ne beneficia.

In sintesi, la ricerca rappresenta il motore dell'evoluzione della Smile House Fondazione ETS, in quanto alimenta un approccio innovativo, sostenibile e orientato al benessere collettivo. Tale investimento strategico non solo rafforza la missione della Fondazione, ma contribuisce anche al consolidamento di un modello di intervento altamente specializzato e riconosciuto a livello nazionale e internazionale.

Nel corso del 2025, la Smile House Fondazione ETS ha proseguito e rafforzato il proprio impegno nell'ambito della ricerca scientifica e clinica, considerata un pilastro strategico per l'innovazione dei percorsi di cura delle malformazioni cranio-maxillo-facciali e per il miglioramento continuo della qualità assistenziale.

Le attività di ricerca si sono sviluppate in stretta integrazione con la rete dei Centri Smile House e con le équipe multidisciplinari, favorendo la raccolta sistematica dei dati clinici e l'analisi dei percorsi terapeutici. Tale approccio ha consentito di approfondire la conoscenza delle patologie trattate, con particolare riferimento all'evoluzione dei protocolli chirurgici, ortodontici e riabilitativi lungo tutto il percorso di crescita del paziente.

Nel 2025 è stata ulteriormente valorizzata la dimensione osservazionale ed epidemiologica, attraverso lo studio dei casi trattati e il monitoraggio degli esiti clinici nel medio e lungo periodo. Questo lavoro ha contribuito a rafforzare la capacità della Fondazione di identificare modelli di intervento sempre più efficaci e personalizzati, in linea con le esigenze specifiche dei pazienti.

Un ruolo rilevante è stato inoltre svolto dalla diffusione e condivisione dei risultati scientifici all'interno della comunità medico-scientifica, anche attraverso la partecipazione a congressi, incontri di aggiornamento e momenti di confronto con istituzioni accademiche e centri di ricerca nazionali e internazionali. Ciò ha favorito la circolazione delle best practices e il consolidamento della rete scientifica di riferimento.

Nel complesso, l'attività di ricerca scientifica svolta nel 2025 ha contribuito a rafforzare il posizionamento della Fondazione come centro di eccellenza non solo assistenziale, ma anche scientifico, promuovendo l'innovazione clinica e lo sviluppo di modelli di cura sempre più avanzati, integrati e orientati alla qualità della vita dei pazienti.

5.1 Lavori – Pubblicazioni:

Nel corso del 2025 la Smile House Fondazione ETS ha proseguito il proprio impegno nella produzione e diffusione di lavori scientifici e contributi pubblicazionali, in coerenza con la propria missione di promuovere la crescita delle conoscenze nel campo della chirurgia maxillo-facciale e delle malformazioni cranio-maxillo-facciali. L'attività editoriale e scientifica ha avuto come obiettivo principale la valorizzazione dell'esperienza clinica maturata all'interno della rete dei Centri Smile House, attraverso la sistematizzazione dei dati derivanti dall'attività assistenziale e il loro successivo inquadramento in ambito scientifico. Tale processo ha consentito di tradurre l'esperienza quotidiana in evidenze utili alla comunità medico-scientifica nazionale e internazionale.

Nel 2025 sono stati sviluppati contributi focalizzati in particolare sull'approccio multidisciplinare al paziente, sull'integrazione tra chirurgia, ortodonzia, logopedia e supporto psicologico, nonché sull'importanza della presa in carico continuativa dalla diagnosi prenatale fino all'età adulta.

Ulteriore attenzione è stata dedicata alla documentazione dei percorsi di cura complessi e alla valutazione degli esiti funzionali ed estetici nel lungo periodo.

Le pubblicazioni hanno inoltre rappresentato uno strumento fondamentale per la diffusione delle best practices elaborate dalla Fondazione, contribuendo al confronto con centri di eccellenza nazionali e internazionali e al rafforzamento della rete scientifica di riferimento.

L'attività svolta nel corso dell'anno conferma il ruolo della Smile House Fondazione ETS non solo come soggetto erogatore di cure specialistiche, ma anche come realtà attiva nella produzione e condivisione di conoscenza scientifica, finalizzata al miglioramento continuo dei modelli assistenziali e alla diffusione di standard di cura sempre più elevati.

SMILE HOUSE ROMA C/O OSPEDALE SAN FILIPPO NERI
PUBBLICAZIONI SCIENTIFICHE – ANNO 2025

- Congenital palatal fistula associated with submucous cleft palate: Surgical outcomes and insights from a case series of 27 patients.
- Daiem M, Fayyaz GQ, Bashir MM, Irfan S, Turk M, Alonso N, Jackson O, Flores R, Miles MG, Scopelliti D, Nolte J, Breugem C.J Plast Reconstr Aesthet Surg. 2025 Dec 5;113:419-427. doi: 10.1016/j.bjps.2025.11.061. Online ahead of print.PMID: 41385814
- Facial Clefts and the Trigeminal Nerve: A Narrative Review of the Literature and Clinical Considerations in the Era of Personalized Medicine.
- Lucangeli N, Cannistrà MS, Scopelliti D, Parisi P, Tripodi D, Barbet P, Cannistrà C.J Pers Med. 2025 Nov 15;15(11):556. doi: 10.3390/jpm15110556.PMID: 41295258 Free PMC article. Review.
- 3D Printed Custom Made Cutting Guides and Plates for Maxillary Repositioning in Orthognathic Surgery: An Evaluation of the Accuracy of the Results.
- Meriano A, Amodeo G, Arangio P, La Greca F, Scopelliti D.J Craniofac Surg. 2025 Nov-Dec 01;36(8):e1531-e1534. doi: 10.1097/SCS.0000000000012006. Epub 2025 Oct 8.PMID: 41066652
- Digital Synergies of Clear Aligners and ODO to Decompensate Surgical Class III Malocclusions.
- Meuli S, Gentile D, Scopelliti D.J Craniofac Surg. 2025 Aug 5. doi: 10.1097 SCS.0000000000011725. Online ahead of print.PMID: 40762682

SMILE HOUSE MONZA – CRANIOFACIAL CENTER C/O FONDAZIONE IRCCS SAN GERARDO DEI TINTORI PUBBLICAZIONI SCIENTIFICHE – ANNO 2025:

- **PMID: 40643432.** Mazzoleni F, Meazzini MC, Autelitano L, Battista VMA, Corradi F, Canzi G, Novelli G, Moretti M. Enhanced Sutural Protraction: An Innovative Orthopedic Protocol for Midfacial Advancement in Growing Patients. J Craniofac Surg. 2025 Nov-Dec 01;36(8):3021-3026. doi: 10.1097/SCS.0000000000011294. Epub 2025 Jul 11.
- **PMID: 39672735.** van Roey VL, Mink van der Molen AB, Mathijssen IMJ, Akota I, de Blacam C, Breugem CC, Craveiro Matos EM, Dávidovics K, Dissaux C, Dowgierd K, Eberlinc A, Hakelius M, Heliövaara A, Hens GZ, Khonsari RH, Krimmel M, Lux S, Mark H, Mazzoleni F, Meazzini MC, Munill Ferrer M, Nienhuijs ME, Peterson P, Piacentile K, Rubio Palau J, Sylvester-Jensen HC, Zafra Vallejo V, Versnel SL. Between unity and disparity: current treatment protocols for common orofacial clefts in European expert centres. Int J Oral Maxillofac Surg. 2025 Jun;54(6):519-528. doi: 10.1016/j.ijom.2024.12.001. Epub 2024 Dec 12.
- **PMID: 39724592.** Battistelli EZ, Calabria O, Giani M, Moretto A, Cattaneo F, Alberio G, Trezza A, Ventura ML, Mazzoleni F, Biondi A, Citerio G, Giussani C, Foti G. Perioperative Management and Outcomes of Pediatric Craniosynostosis Patients Undergoing Cranioplasty: A Retrospective Analysis. J Craniofac Surg. 2025 Jan-Feb 01;36(1):215-218. doi: 10.1097/SCS.0000000000010723. Epub 2024 Oct 7.
- **PMID: 41396427.** Vetrano IG, Barbotti A, Galbiati T, Porto E, Erbetta A, Mazzoleni F, Conni M, Valentini LG. Volumetric Analysis and Photo Scoring of Metopic Craniosynostosis: Attempting to Overcome the Subjective Criteria in Selection for Surgery and in Evaluation of Results.
- **PMID: 39945547.** Iacoangeli A, Capelli S, Held A, Barba M, Marasi A, DE Benedictis A, Iacoangeli M, Locatelli D, Fontanella MM, Giussani CG, Luglietto D, Rossi Espagnet MC, Marras CE. Pre-surgical planning with extended reality in neurosurgery: a survey-based study describing a preliminary experience in Italy. J Neurosurg Sci. 2025 Jun;69(3):236-244. doi: 10.23736/S0390-5616.24.06355-0. Epub 2025 Feb 13.
- **PMID: 41452800.** Meazzini MC, De Gennaro C, Poli C, Demonte LP, Daleffe F, Novelli G. Orthodontic treatment planning in cleft and craniofacial patients with clear aligners: burden of care and informed consent. J Forensic Odontostomatol. 2025 Dec 24;43(3):13-19. doi: 10.5281/zenodo.17990128.
- **PMID: 40025259.** Franchi L, Statie MD, Clauser T, Migliorati M, Ugolini A, Bucci R, Rongo R, Nucera R, Portelli M, McNamara JA, Nieri M, Akyalcin S, Angelieri F, Cantarella D, Cattaneo P, Cevidanes L, Contardo L, Cornelis M, De Gabriele R, Mir CF, Garib D, Iodice G, Giudice

AL, Lombardo L, Ludwig B, Luzi C, Meazzini MC, Ngan P, Nguyen T, Papadopoulou A, Papageorgiou SN, Park JH, Ruf S, Souki B, Wilmes B, Winsauer H. Skeletal versus conventional anchorage in dentofacial orthopedics: an international modified Delphi consensus study. Prog Orthod. 2025 Mar 3;26(1):9. doi: 10.1186/s40510-025-00556-4. Erratum in: Prog Orthod. 2025 Sep 19;26(1):31. doi: 10.1186/s40510-025-00579-x.

- **PMID: 41126215.** Russo S, Milani D, Meossi C, Marcucci L, Pajno R, Butti N, Cocchi G, Tannorella P, Bertoletti M, Carli D, Meazzini MC, Tortora C, Ferrari M, Zampino G, Massuras S, Ferrero GB, Quarello P, Rossetti G, Montirosso R, De Pellegrin M, Riccio A, Mussa A. Beckwith-Wiedemann spectrum (BWSp): an update on diagnosis, management, and follow-up from the scientific committee of the Italian BWSp association. Ital J Pediatr. 2025 Oct 22;51(1):287. doi: 10.1186/s13052-025-02131.

PARTECIPAZIONI A CORSI E CONGRESSI NAZIONALI E INTERNAZIONALI - RELAZIONI

- **ISCFS2025** - Airway, Growth, and Function: A Longitudinal Study of Early Mandibular Distraction Osteogenesis in Pierre Robin Sequence – 27-30/10/2025 China – Oral Presentation – Mattia Moretti, Fabio Mazzoleni, Alejandro Juanj Piza Moragues, Giorgio Novelli, Maria Costanza Meazzini
- **ISCFS2025** - Le Fort III Distraction Osteogenesis: Two Decades in Review – 27-30/10/2025 China – Poster – Mattia Moretti, Fabio Mazzoleni, Riccardo Colombo, Giorgio Novelli, Maria Costanza Meazzini
- **CLEFT2025** - Optimizing Pierre-Robin Sequence Management: A Multidisciplinary Approach to Improve Outcomes in Neonatal and Early Infancy Stages – 20-24/10/2025 Japan – Symposium – Mattia Moretti, Federico Cattaneo, Gaia Alessandra Kullmann, Tiziana Fedeli, Giorgio Novelli, Maria Teresa Ventura, Maria Costanza Meazzini, Fabio Mazzoleni
- **CLEFT2025** - Beyond Traditional Orthognathic Surgery: Unlocking New Possibilities with Distraction Osteogenesis – 20-24/10/2025 Japan – Poster - Mattia Moretti, Maria Costanza Meazzini, Giorgio Novelli, Fabio Mazzoleni
- **CLEFT2025** - Midfacial Advancement and OSAS: Insights from Le Fort III Osteotomy Outcomes – 20-24/10/2025 Japan – Poster – Mattia Moretti, Maria Costanza Meazzini, Gaia Alessandra Kullmann, Mariachiara Notarpietro, Giorgio Novelli, Fabio Mazzoleni
- **CLEFT2025** - Bridging Technology and Surgery: The Role of Virtual Planning and Navigation in Dental Extractions for Craniofacial Malformations – 20-24/10/2025 Japan – Poster – Mattia Moretti, Giorgio Novelli, Gaetano Lapiana, Maria Costanza Meazzini, Fabio Mazzoleni

- **SILPS2025** - Sequenza di Pierre-Robin: Un Modello Clinico-Decisionale fondato su 19 Anni di Approccio Multidisciplinare – 25-27/09/2025 Italy – Oral Presentation – Mattia Moretti, Federico Cattaneo, Gaia Kullmann, Tiziana Fedeli, Giorgio Novelli, Maria Teresa Ventura, Maria Costanza Meazzini, Fabio Mazzoleni
- **17th World Congress of the International Cleft Lip and Palate Foundation** - Surgical Management of Mandibular Hypoplasia Using Distraction Osteogenesis: A Comprehensive Analysis of Growth and Complications – 4-6/09/2025 Germany – Oral Presentation – Mattia Moretti, Alejandro Juan Piza Moragues, Giorgio Novelli, Maria Costanza Meazzini, Fabio Mazzoleni
- **17th World Congress of the International Cleft Lip and Palate Foundation** - Meazzini Mazzoleni Enhanced Sutural protraction (MMESP): A Novel Strategy for Severe Midfacial Hypoplasia in Growing Patients – 4-6/09/2025 Germany – Oral Presentation – Mattia Moretti, Federica Corradi, Valeria Marinella Augusta Battista, Gabriele Canzi, Giorgio Novelli, Maria Costanza Meazzini, Fabio Mazzoleni
- **17th World Congress of the International Cleft Lip and Palate Foundation** - Midface Advancement after Le Fort III Osteotomy and Rigid External Distraction in Patients with Craniofacial Synostosis: A Long-Term Follow-Up Study – 4-6/09/2025 Germany – Oral Presentation – Mattia Moretti, Maria Costanza Meazzini, Riccardo Colombo, Giorgio Novelli, Fabio Mazzoleni
- **17th World Congress of the International Cleft Lip and Palate Foundation** - Navigating Complexity: Enhancing Dental Extractions in Craniofacial Malformations with Surgical Navigation and Virtual Planning – 4-6/09/2025 Germany – Oral Presentation – Mattia Moretti, Giorgio Novelli, Gaetano Lapiana, Maria Costanza Meazzini, Fabio Mazzoleni
- **17th World Congress of the International Cleft Lip and Palate Foundation** – Masterclass: Non Surgical Correction of Class III CLP Patients – 4-6/09/2025 Germany – Masterclass – Maria Costanza Meazzini, Mattia Moretti, Federica Corradi
- **ISCFS2025** - Beyond Osteotomies: Transforming Midfacial Advancement with Enhanced Sutural Protraction – 27-30/10/2025 China – Oral Presentation – Fabio Mazzoleni, Mattia Moretti, Federica Corradi, Luca Autelitano, Valeria Marinella Augusta Battista, Gabriele Canzi, Giorgio Novelli, Maria Costanza Meazzini
- **ISCFS2025** - Evolution of Craniofacial Symmetry after Fronto-Orbital Advancement with Rigid Fixation in Unilateral Coronal Synostosis: A Retrospective Cohort Analysis – 27-30/10/2025 China – Poster – Fabio Mazzoleni, Mattia Moretti, Giorgio Novelli, Andrea Trezza, Giorgio Giovanni Carrabba, Carlo Giorgio Giussani

- **CLEFT2025** - Surgical Outcomes of Mandibular Distraction Osteogenesis in PRS: Stability, Growth, and Complications – 20-24/10/2025 Japan – Oral Presentation – Fabio Mazzoleni, Mattia Moretti, Alejandro Juan Piza Moragues, Giorgio Novelli, Maria Costanza Meazzini
- **CLEFT2025** - Rethinking Midfacial Advancement: The Power of Enhanced Sutural Protraction – 20-24/10/2025 Japan – Poster – Fabio Mazzoleni, Maria Costanza Meazzini, Giorgio Novelli, Gabriele Canzi, Federica Corradi, Valeria Marinella Augusta Battista, Luca Autelitano, Mattia Moretti
- **SILPS2025** - Riconsiderazioni sull'avanzamento del terzo medio facciale: protrazione suturale in gravi ipoplasie del terzo medio e discrepanze scheletriche di Class III. L'importanza del lavoro di squadra – 25-27/09/2025 Italy – Oral Presentation – Fabio Mazzoleni, Maria Costanza Meazzini
- **SILPS2025** - Distrazione Osteogenetica (DO) in pazienti LPS adulti – 25-27/09/2025 Italy - Oral Presentation – Fabio Mazzoleni
- **ELS (European Lectures Series)** - Orthopaedic advancement of the midface, MMESP and Craniofacial Orthodontics – 04/12/2025 – Online Lecture – Fabio Mazzoleni, Maria Costanza Meazzini
- **SIB2025** - Approcci invasivi sulle craniostenosi e craniofaciostenosi – 20-21/11/2025 Italy – Lecture – Fabio Mazzoleni
- **SIB2025** - Craniostenosi e craniofaciostenosi – 20-21/11/2025 Italy – Round Table – Fabio Mazzoleni
- **Craniostenosi: Dalla Diagnosi alla Cura** - Cranio-facio-stenosi _ Approcci chirurgici, timing e risultati – 12-13/12/2025 Italy – Lecture – Fabio Mazzoleni
- **National Congress of the Austrian Cleft Lip & Palate Society** - Class III correction in CLP patients: a protocol depending on timing, indications and severity – 11-12/04/2025 Austria – Lecture – Maria Costanza Meazzini
- **27emes Journees de l'Orthodontie** - Sutures et Orthopedie/Orthodontie – 8-10/11/2025 France – Lecture – Maria Costanza Meazzini
- **SIDO** - Trattamento delle III classi in adolescenza: ancoraggio scheletrico – 20/03/2025 Italy – Lecture – Maria Costanza Meazzini
- **CLEFT2025** - Rethinking Midface Advancement: Clinical Indications based on Timing and Severity of Hypoplasia – 20-24/10/2025 Japan – Symposium – Maria Costanza Meazzini
- **SIB2025** - Cenni di crescita cranio-faciale, potenziali e limiti della ortopedia craniofacciale – 20-21/11/2025 Italy – Lecture – Maria Costanza Meazzini

- **SIB2025** - Craniostenosi e craniofaciostenosi – 20-21/11/2025 Italy – Round Table – Maria Costanza Meazzini
- **17th World Congress of the International Cleft Lip and Palate Foundation** - Non-surgical correction of class III CLP patients: a sutural manipulation protocol based on timing and severity of the discrepancy – 4-6/09/2025 Germany – Oral Presentation – Maria Costanza Meazzini
- **SIB2025** - Aspetti neurochirurgici nelle craniostenosi e craniofaciostenosi – 20-21/11/2025 Italy – Lecture – Carlo Giorgio Giussani
- **SIB2025** - Craniostenosi e craniofaciostenosi – 20-21/11/2025 Italy – Round Table – Carlo Giorgio Giussani
- **17th World Congress of the International Cleft Lip and Palate Foundation** - Correction of severe vertical excess of the premaxilla in growing bilateral cleft lip and palate patients without the need for premaxillary osteotomy – 4-6/09/2025 Germany – Oral Presentation – Leonardo Paolo Demonte, Claudia de Gennaro, Fabio Mazzoleni, Maria Costanza Meazzini
- **17th World Congress of the International Cleft Lip and Palate Foundation** - Radiological Assessment of Circum-Maxillary Sutures in Patients Affected by Craniofacial Synostosis Compared to Non-Syndromic Children – 4-6/09/2025 Germany – Oral Presentation – Federica Corradi, Fabio Mazzoleni, Mattia Moretti, Giorgio Novelli, Maria Costanza Meazzini
- **SILPS2025** - Distrazione Mandibolare Osteogenetica nella Sequenza di Pierre-Robin: Stabilità dei Risultati, Crescita e Complicanze a Lungo Termine – 25-27/09/2025 Italy – Oral Presentation – Gaetano Lapiana, Mattia Moretti, Alejandro Juan Piza Moragues, Davide Sozzi, Giorgio Novelli, Maria Costanza Meazzini, Fabio Mazzoleni
- **SILPS2025** - Nuove Prospettive in Chirurgia Ortognatica: il Ruolo dell'Osteodistrazione – 25 27/09/2025 Italy – Oral Presentation – Chiara Picozzi, Mattia Moretti, Maria Costanza Meazzini, Davide Sozzi, Giorgio Novelli, Fabio Mazzoleni
- **SIB2025** - Correlation between skull base and facial growth in unilateral coronal synostosis: effects of fronto-orbital advancement – 20-21/11/2025 Italy – Oral Presentation – Sofia Salvetti, Mattia Moretti, Andrea Trezza, Giorgio Giovanni Carrabba, Davide Sozzi, Giorgio Novelli, Carlo Giorgio Giussani, Fabio Mazzoleni
- **Workshop - Craniofacial basic techniques and monobloc advancement** - Manufacturing models for scaphocephaly – 04-06/04/2025 – France – Oral Presentation – Carlo Giorgio Giussani
- **ACPA Global Care SIG** - From Multidisciplinary Camps to Interdisciplinary Longitudinal Care: Building Global Networks through Education, Collaboration and Shared Standards – 15/11/2025

Online – Lecture – Mattia Moretti, Fabio Mazzoleni

- **Ghana Cleft and Palate Conference 2025** - The Milan Protocol: Long-Term Results and New Perspectives – 27-28/11/2025 Online – Lecture – Fabio Mazzoleni, Mattia Moretti, Maria Costanza Meazzini, Valeria Marinella Augusta Battista, Federica Corradi
- **SICMF2025** - Midface Growth Reactivation through Enhanced Sutural Protraction – 11 14/06/2025 Italy –Lecture – Fabio Mazzoleni, Maria Costanza Meazzini
- **SICMF2025** - Valutazione Fotometrica del Rimodellamento Fronto-Orbitario nella Trigonocefalia: Confronto tra Pazienti Operati e Non Operati – 11-14/06/2026 Italy – Oral Presentation – Chiara Picozzi, Mattia Moretti, Maria Costanza Meazzini, Ugo Maria Pierucci, Giorgio Novelli, Gaetano Lapiana, Sofia Salvetti, Davide Sozzi, Fabio Mazzoleni
- **SICMF2025** - Avanzamento del III Facciale Medio mediante Distrazione Osteogenetica nei Pazienti con Craniofaciostenosi: Stabilità a Lungo Termine – 11-14/06/2027 Italy – Oral Presentation – Chiara Picozzi, Mattia Moretti, Maria Costanza Meazzini, Riccardo Colombo, Giorgio Novelli, Sofia Salvetti, Gaetano Lapiana, Davide Sozzi, Fabio Mazzoleni.

SMILE HOUSE ANCONA C/O OSPEDALI RIUNITI UMBERTO I OSPEDALE PEDIATRICO SALESI PUBBLICAZIONI SCIENTIFICHE - ANNO 2025:

- Scalise A, Pirro O, Vico S, Consorti G, Di Benedetto GM The Use of Hard Palate Mucosal Graft Combined with Lateral Canthus Suspension for Ocular Prosthesis Stability. Plast Reconstr Surg Glob Open. 2024 Sep 13;12(9):e6171.
- Betti E, Paglianiti M, Catarzi L, Consorti G. Nonsurgical Rhinoplasty for Nasal Dorsum Correction: Patient Selection for Predictable Outcomes. Facial Plast Surg Aesthet Med. 2025 Mar- Apr;27(2):194-196.
- Monarchi G., Catarzi L., Paglianiti M., Valassina D., Balercia P., Consorti G. A Comparative Analysis of Surgical and Conservative Management in Intra-Articular Condylar Fractures: A Retrospective Study. Surgeries 2024, 5(4), 1033-1042.
- Committeri U, Monarchi G, Consorti G, Giovacchini F, Balercia P, Tullio A. Multicentric Epidemiological Analysis on Medial Wall Fractures of the Orbit: 10-Year Retrospective Study Between the Centres of Perugia and Ancona. Oral Surgery, 2025;0:1-7.
- Committeri U, Monarchi G, Gilli M, Caso AR, Sacchi F, Abbate V, Troise S, Consorti G, Giovacchini F, Mitro V, Balercia P, Tullio A. Artificial Intelligence in the Surgery-First Approach: Harnessing Deep Learning for Enhanced Condylar Reshaping Analysis: A Retrospective Study. Life Basel). 2025 Jan 21;15(2):134.

- Cirignaco G, Monarchi G, Betti E, Paglianiti M, Catarzi L, Tel A, Vaira LA, Balercia P, Consorti G. Outcome of Facial Nerve Integrity After Parotid Gland Surgery With and Without Intraoperative Monitoring: A Ten-Year Retrospective Study. J Clin Med. 2025 Feb 11;14(4):1156.
- Paglianiti M, Togni L, Monarchi G, Betti E, Mascitti M, Balercia A, Santarelli A, Consorti G. Efficacy of concentrated growth factor in the surgical treatment of postanaesthetic palatal necrosis. Minerva Dent Oral Sci. 2025 Feb 13.
- Consorti G, Cirignaco G, Monarchi G, Catarzi L, Paglianiti M, Betti E, Committeri U, Togni L, Mascitti M, Balercia P, Santarelli A. The role of professional oral hygiene in enhancing outcomes of maxillofacial trauma surgery. J Stomatol Oral Maxillofac Surg. 2025 Jan 30:102269.
- Cirignaco G, Monarchi G, Catarzi L, Paglianiti M, Betti E, Committeri U, Bianchi A, Balercia P, Consorti G. Airway Management in Complex Maxillofacial Trauma: Evaluating the Role of Submental Intubation as a Viable Alternative to Tracheostomy. Craniomaxillofac. Trauma Reconstr. 2025, 18(1), 21.
- De Riu G, Biglio A, Spano G, Consorti G, Lechien JR, Vaira LA. Implant-Prosthetic Rehabilitation of a Patient With EEC Syndrome Using Additively Manufactured Custom-Made Subperiosteal Implants: A Case Report. Cleft Palate Craniofac J. 2025 Jun 16:10556656251350443.
- Cirignaco G, Catarzi L, Monarchi M, Petrocelli M, Committeri U, Troise S, Tel A, Vaira LA, Consorti G. Timing of dietary progression after mandibular fracture repair: The role of comorbidities and their impact on postoperative outcomes. Ann. Ital. Chir, 2025:1-8
- Benedetti S, Frosolini A, Catarzi L, Vaira LA, Consorti G, Paglianiti M, Gennaro P, Gabriele G. Large Language Models and Surgical Decision-Making: Evaluation of Generative Unimodal AI in Facial Traumatology Practice. J Maxillofacial Oral Surgery, 26 May 2025.
- Monarchi G, Committeri U, Gilli M, Salzano G, Troise S, Consorti G, Benedetti R, Balercia P, Tullio A. Evolution and Optimization of the HALP Formula for Predicting Free Flap Failure: A Progressive Analysis of Predictive Accuracy. Surgeries 2025, 6(2), 44.
- Gilli M, Committeri U, Monarchi G, Caso AR, Consorti G, Tullio A. Loupes in reconstructive surgery and Maxillo-facial surgery, consideration and guide for young trainee surgeons. Oral surgery. 2025;
- Cirignaco G, Catarzi L, Monarchi G, Committeri U, Frosolini A, Togni L, Mascitti M, Balercia P, Santarelli A, Consorti G. Interpersonal Violence-Related Facial Fractures: 12-Year Trends and Surgical Outcomes in a Southern European Level-I Trauma Centre. Medicina (Kaunas). 2025 Aug 11;61(8):1443.
- Vaira LA, Lechien JR, Maniaci A, De Vito A, Mayo-Yáñez M, Troise S, Consorti G, Chiesa-Estomba

CM, Cammaroto G, Radulesco T, di Stadio A, Tel A, Frosolini A, Gabriele G, Iannella G, Saibene AM, Boscolo-Rizzo P, Soro GM, Salzano G, De Riu G. Diagnostic Performance of ChatGPT-4o in Analyzing Oral Mucosal Lesions: A Comparative Study with Experts. Medicina (Kaunas). 2025 Jul 30;61(8):1379.

- Betti E, Paglianiti M, Catarzi L, Bianchi A, Consorti G. Orthognathic Surgery: Full-Digital Workflow Protocol for the Selection of Patients Eligible for Single-Jaw Surgery. J Craniofac Surg. 2025 Sep 5.
- Guest Editor per la Special Issue: Clinical Progress in Oral and Maxillofacial Surgery. Rivista Journal of Clinical Medicine, Journal of MDPI.

Attività di ricerca

Il Dott. Consorti ha svolto attività di ricerca nell'ambito della chirurgia oncologica e della chirurgia ricostruttiva microchirurgica del distretto testa-collo, con particolare attenzione al carcinoma squamocellulare del cavo orale e alle tecniche avanzate di ricostruzione funzionale ed estetica.

Si è occupato dello sviluppo di protocolli innovativi nella chirurgia delle malformazioni cranio-facciali e della chirurgia orbitaria, contribuendo alla definizione di approcci multidisciplinari integrati.
Ha ricoperto il ruolo di referente per il PDTA testa-collo dell'AOU delle Marche, coordinando attività cliniche e di ricerca traslazionale finalizzate all'ottimizzazione dei percorsi assistenziali.
È stato inoltre responsabile del programma di labiopalatoschisi del centro Smile House di Ancona, promuovendo progetti di ricerca clinica e di outcome analysis orientati al miglioramento della qualità di vita dei pazienti e alla standardizzazione dei protocolli chirurgici.

Partecipazioni a corsi e congressi nazionali e internazionali - Relazioni

Il Dott. Giuseppe Consorti, Coordinatore Clinico e Scientifico del Centro Smile House di Ancona, ha partecipato a diversi corsi e congressi nell'ambito delle malformazioni craniofacciali, dell'oncologia e della chirurgia ricostruttiva, portando contributi caratterizzati da rigore scientifico e chiarezza comunicativa. Le sue comunicazioni hanno sottolineato l'importanza di una trasmissione efficace dei risultati, favorendo il dibattito e la diffusione di conoscenze basate su evidenze.

17 Aprile 2025: Speech Pathology in Cleft Care and VPI Management EACMFS Live webinar.

07 Maggio 2025: Percorso di cura multidisciplinare dei pazienti con malformazioni del volto – Roma.

11 – 14 Giugno 2025 - XXIV Congresso Nazionale SICMF - Napoli

- Chirurgia ortognatica minimamente invasiva: Full – digital – workflow protocol per la selezione di pazienti candidabili a chirurgia monomascellare.
- Ricostruzione dei difetti della mucosa orale con matrice dermica rigenerativa dopo resezione di carcinomi squamocellulari T1-T2.
- Necrosi palatale post-anestesia locale: efficacia dei fattori di crescita concentrati nel trattamento.

- Smile House - Il modello adattivo per la gestione delle malformazioni facciali e labio-palatoschisi come modello di rete nazionale.
- Management of post-traumatic silent sinus syndrome with patient specific implant.
- Nuovi trend in chirurgia ortognatica: validazione della stabilità mascellare mediante fissazione con due placche anteriori.
- Gestione delle vie aeree in traumi maxillo-facciali complessi: valutazione del ruolo dell'intubazione sottomentoniera come valida alternativa alla tracheostomia.
- Outcomes of parotid surgery for benign tumors: the role of NIM in reducing facial nerve injury.
- Ultrasonografia ad altissima frequenza (UHF-US) per la valutazione preoperatoria della profondità di invasione (DOI): Valore prognostico nel carcinoma squamoso della lingua CT1-T2 CN0.
- In house computer assisted surgery using 3D preformed orbital titanum mesh for primary orbital fracture reconstruction.

18 - 20 giugno 2025 - 32° Congresso Nazionale del Collegio dei Docenti Universitari di discipline Odontostomatologiche – Roma
- Primary intraosseous squamos cell carcinoma: a rare malignancy of the jaws.

26-27 settembre 2025 - SILPS - Società Italiana di Labiopalatoschisi e Malformazioni Cranio-Facciali - Rimini - Dalla pubertà all'età adulta: strategie di trattamento in pazienti affetti da labiopalatoschisi.

- Workshop hands-on: VSP in orthognathic surgery for craniofacial anomalies - RIMINI, Italia.
- Smile House – the adaptive model for the management of facial malformations and cleft lip. and palate as a national network model
- Rhinoplasty of sequelae: surgical and medical option.

SMILE HOUSE PISA - C/O AZIENDA OSPEDALIERO-UNIVERSITARIA PISANA — STABILIMENTO DI SANTA CHIARA

Partecipazioni a corsi e congressi nazionali e internazionali – Relazioni Anno 2025

Il Centro Smile House di Pisa ha partecipato a numerosi e rilevanti appuntamenti congressuali nazionali e internazionali, confermando il proprio costante impegno nell'aggiornamento scientifico e nella crescita professionale del team medico.

06-08 giugno 2025 - Congresso dell'Associazione Italiana Chirurghi Plastici Estetici (AICPE) – Rimini: si tratta di uno dei principali appuntamenti nazionali dedicati alla chirurgia plastica estetica, con un ampio programma scientifico incentrato su chirurgia del volto, rinoplastica, chirurgia del corpo e della mammella, medicina estetica, oltre a workshop pratici e contributi di relatori internazionali.

26-27 settembre 2025 - SILPS – Rimini: il congresso rappresenta il principale momento annuale di confronto della Società Italiana di Labiopalatoschisi e Malformazioni Cranio-Facciali e si concentra sulla gestione multidisciplinare delle labiopalatoschisi e delle malformazioni cranio-facciali, attraverso sessioni scientifiche, aggiornamenti chirurgici e il contributo di specialisti italiani e stranieri.

30 ottobre – 1° novembre 2025 - Congresso della Società Italiana di Chirurgia Plastica Ricostruttiva ed Estetica (SICPRE) – Napoli: si tratta del principale appuntamento scientifico nazionale della disciplina, dedicato all'aggiornamento continuo, al confronto tra specialisti e alla presentazione delle più recenti innovazioni in chirurgia plastica ricostruttiva ed estetica, con la partecipazione di esperti di rilievo internazionale.

Accanto all'attività congressuale, il Dott. Alessandro Giacomina – Coordinatore Scientifico del Centro - ha ulteriormente arricchito il proprio percorso formativo attraverso un corso avanzato di rinoplastica, finalizzato all'approfondimento delle più moderne tecniche chirurgiche di rimodellamento nasale e alla gestione dei casi complessi.
A tale percorso si aggiungono due fellowship internazionali altamente specialistiche: la prima svolta a Istanbul, presso un centro di eccellenza riconosciuto a livello internazionale per la chirurgia rinoplastica, dove ha potuto osservare e perfezionare tecniche avanzate in un contesto ad alto volume chirurgico; la seconda a Madrid, presso una struttura di riferimento europeo, con particolare focus sull'approccio integrato funzionale ed estetico alla rinoplastica e sulla gestione dei casi complessi e delle chirurgie di revisione.

Ha inoltre partecipato a un congresso specialistico tenutosi a Roma, occasione di confronto con esperti nazionali e internazionali sulle più recenti innovazioni in chirurgia plastica del volto, con particolare attenzione all'evoluzione delle tecniche di rinoplastica e alle strategie di ottimizzazione dei risultati estetico-funzionali.

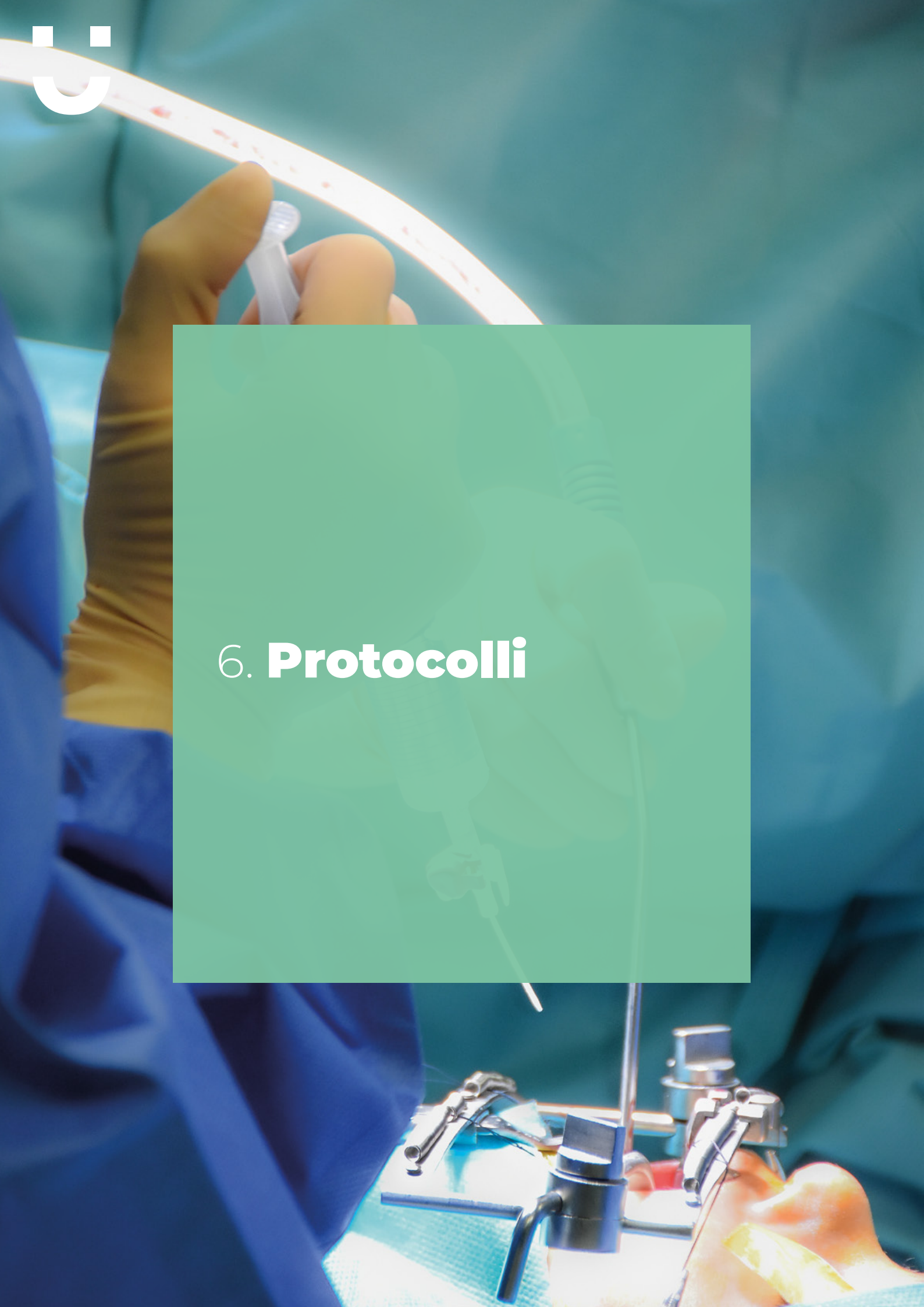

6. **Protocolli**

6. Protocolli

Nel 2025 la Smile House Fondazione ETS ha rinnovato il Protocollo d'Intesa con la Regione Lazio e la ASL Roma 1, confermando e rafforzando una collaborazione avviata nel 2017, progressivamente consolidatasi come modello integrato di presa in carico sanitaria e divenuta nel tempo un modello virtuoso di integrazione tra pubblico e privato sociale.

Il rinnovo rappresenta un passaggio strategico volto a garantire la continuità e lo sviluppo delle attività cliniche dedicate ai pazienti affetti da malformazioni cranio-maxillo-facciali, attraverso un approccio multidisciplinare e personalizzato. L'accordo consente di assicurare un percorso assistenziale coordinato e multidisciplinare, capace di accompagnare il paziente dalla diagnosi prenatale fino all'età adulta, assicurando continuità terapeutica e appropriatezza delle cure.

Allo stesso tempo, il Protocollo rafforza il ruolo del Centro Smile House di Roma presso l'Ospedale San Filippo Neri quale hub di riferimento per la diagnosi, il trattamento e il follow-up delle patologie complesse, contribuendo alla standardizzazione dei percorsi di cura, al miglioramento degli esiti clinici e alla presa in carico continuativa dei pazienti con patologie cranio-maxillo-facciali, dalla diagnosi prenatale fino all'età adulta, elemento distintivo rispetto ad altri modelli assistenziali.
Un modello definito "eccellenza" sanitaria: il Centro Smile House presso l'Ospedale San Filippo Neri è ormai considerato un punto di riferimento per diagnosi, trattamento e presa in carico globale dei pazienti con malformazioni cranio-maxillo-facciali. Lo stesso Presidente della Regione Lazio, Francesco Rocca, lo ha definito, nelle dichiarazioni riprese dalla stampa, "un'eccellenza" per patologie complesse che richiedono alta specializzazione e continuità assistenziale.

L'intesa prevede inoltre lo sviluppo delle attività di ricerca scientifica e di formazione specialistica, con l'obiettivo di favorire l'innovazione clinica, la diffusione di buone pratiche e la crescita delle competenze professionali. In questo senso, il rinnovo del Protocollo consolida una sinergia tra istituzioni pubbliche e Terzo Settore orientata alla generazione di valore sociale, al miglioramento della qualità della vita dei pazienti e al rafforzamento del sistema sanitario nel suo complesso.

Nel corso dell'anno è stato altresì rinnovato il **Protocollo d'Intesa con la Cleft Lip and Palate Association of Pakistan**, a sostegno di una realtà sanitaria locale che opera secondo un modello organizzativo e clinico assimilabile a quello delle Smile House ETS.

Come accennato nella descrizione delle attività internazionali - Programma SH-INT - il rinnovo consolida una collaborazione finalizzata a garantire la continuità delle attività chirurgiche rivolte a pazienti con malformazioni cranio-maxillo-facciali, prevedendo il supporto alla realizzazione di circa 100 interventi annui.

L'accordo integra, inoltre, un insieme strutturato di azioni orientate allo sviluppo delle competenze locali e al rafforzamento della qualità assistenziale, attraverso attività di formazione specialistica, aggiornamento professionale, scambio di know-how e ricerca clinica.

Fondaz
CHRISTIAN LEROY

7. Altre attività - Comunicazione e sensibilizzazione

7.1 Ufficio Stampa

7.2 Social Media Management

7.3 Gestione sito web

7.4 Adesione Comitato Testamento Solidale

7. Altre attività - Comunicazione e sensibilizzazione

7.1 Ufficio Stampa

L'Ufficio Stampa della Fondazione rappresenta il presidio centrale della comunicazione istituzionale e svolge un ruolo strategico nella diffusione delle attività, dei progetti e dei risultati conseguiti dalla Smile House Fondazione ETS.

Le sue principali funzioni comprendono:

- **Gestione delle relazioni con i media:** cura dei rapporti con giornalisti, testate e operatori dell'informazione, al fine di garantire una comunicazione tempestiva, coerente e accurata delle attività della Fondazione;
- **Produzione e diffusione dei contenuti:** redazione di comunicati stampa, articoli, interviste e materiali informativi relativi a iniziative, eventi e progetti, veicolati attraverso canali tradizionali e digitali;
- **Monitoraggio della rassegna stampa e dell'impatto mediatico:** analisi della copertura giornalistica e valutazione dell'efficacia delle azioni di comunicazione, utile a orientare le strategie future e a rafforzare la visibilità dell'ente;
- **Coordinamento della comunicazione interna ed esterna:** supporto ai processi comunicativi rivolti agli stakeholder e assicurazione della coerenza dei contenuti diffusi con la missione e i valori della Fondazione.

Attraverso tali attività, l'Ufficio Stampa contribuisce in modo determinante al rafforzamento della reputazione istituzionale della Fondazione, promuovendo trasparenza, dialogo con la collettività e valorizzazione dell'impatto sociale generato dalle attività svolte.

7.2 Social Media Management

Il Social Media Management della Smile House Fondazione ETS costituisce un presidio strategico per le attività di comunicazione, sensibilizzazione e coinvolgimento della comunità. Attraverso una gestione coordinata dei canali digitali, la Fondazione promuove un dialogo continuo e strutturato con i propri stakeholder, favorendo informazione, partecipazione e consapevolezza sui temi legati alle malformazioni cranio-maxillo-facciali.
L'attività è orientata ai seguenti obiettivi principali:

- **Diffusione della mission e delle attività della Fondazione**, con l'obiettivo di sensibilizzare il pubblico sulle patologie trattate e sulle iniziative cliniche, scientifiche e formative promosse dalla Smile House ETS.
- **Coinvolgimento della community**, attraverso la pubblicazione di contenuti informativi, testimonianze, eventi, aggiornamenti sui progetti, al fine di rafforzare il senso di partecipazione e prossimità.
- **Sostegno alle attività di fundraising e advocacy**, mediante la promozione di campagne di raccolta fondi e iniziative di sensibilizzazione, favorendo il coinvolgimento di donatori, partner e sostenitori.
- **Rafforzamento della brand identity e della reputazione digitale**, attraverso una comunicazione coerente, trasparente e autentica, in linea con i valori e la missione istituzionale della Fondazione.

Nel suo complesso, il Social Media Management contribuisce in modo significativo all'ampliamento della visibilità della Fondazione e alla costruzione di una relazione stabile e continuativa con la comunità di riferimento, rafforzando l'impatto sociale delle attività svolte.

Principali canali e strategie utilizzate

La presenza digitale della Smile House Fondazione ETS si articola attraverso diversi canali social, ciascuno con specifiche finalità comunicative:

- **Facebook:** utilizzato per la diffusione di aggiornamenti istituzionali, racconti di pazienti, promozione di eventi e campagne di raccolta fondi.
- **Instagram:** dedicato a una comunicazione più immediata ed emozionale, attraverso contenuti visuali, testimonianze, immagini delle attività cliniche e delle iniziative in corso.
- **LinkedIn:** orientato al networking professionale e istituzionale, favorendo il dialogo con istituzioni sanitarie, enti, partner e stakeholder strategici.

Attività di gestione e pianificazione

La gestione dei canali social è strutturata secondo un approccio pianificato e continuativo e comprende:

- la definizione di un **piano editoriale** con pubblicazioni regolari e differenziate per ciascuna piattaforma;
- la **produzione di contenuti multimediali**, quali immagini, video, infografiche e format narrativi interattivi;

- il **monitoraggio delle performance** attraverso strumenti di social analytics, finalizzato all'ottimizzazione costante delle strategie comunicative;
- la **gestione attiva della community**, con risposta a commenti e messaggi e promozione di un dialogo costante con il pubblico.

Attraverso un utilizzo integrato e strategico dei social media, la Smile House Fondazione ETS rafforza la propria capacità di comunicazione, ampliando la visibilità della propria missione e del proprio impatto e consolidando il rapporto con pazienti, sostenitori, volontari e comunità di riferimento.

7.3 Gestione del Sito Web

Il sito web della Smile House Fondazione ETS rappresenta il principale presidio digitale per la comunicazione istituzionale, la diffusione delle informazioni e il coinvolgimento di pazienti, famiglie, volontari, donatori e stakeholder. Costituisce uno strumento essenziale per garantire accessibilità, trasparenza e immediata fruibilità delle attività della Fondazione.

Obiettivi della gestione del sito web

- **Garantire un'informazione chiara, completa e costantemente aggiornata** sulle attività della Fondazione, sui progetti in corso e sulle opportunità di collaborazione;
- **Fornire un punto di accesso strutturato ai servizi della Smile House**, con contenuti informativi dedicati ai pazienti e alle loro famiglie;
- **Facilitare le attività di raccolta fondi online**, attraverso sezioni dedicate alle donazioni e alle diverse modalità di sostegno (campagne, 5x1000, donazioni in memoria, lasciti);
- **Assicurare un'esperienza utente efficace e inclusiva**, mediante un'interfaccia intuitiva, accessibile e fruibile da tutti i dispositivi.

Struttura e contenuti principali del sito

Il sito è articolato nelle seguenti sezioni principali:

- **Home Page:** presentazione della visione, dei valori e delle attività della Fondazione, con accesso rapido ai contenuti di maggiore rilevanza;
- **Chi Siamo:** descrizione della missione, delle attività in Italia e nel mondo e degli organi istituzionali;
- **Sostienici:** sezione dedicata alle modalità di supporto alla Fondazione, incluse donazioni,

campagne di fundraising, 5x1000, donazioni in memoria, contributi da aziende e fondazioni, grandi donazioni e lasciti solidali;

- **News ed Eventi:** aggiornamenti su iniziative, attività scientifiche, convegni, progetti di sensibilizzazione e risultati raggiunti;
- **Contatti:** informazioni utili per il dialogo diretto con la Fondazione.

Gestione e aggiornamento del sito

La gestione del sito web si basa su un processo strutturato che comprende:

- la pianificazione e l'aggiornamento continuo dei contenuti, al fine di garantire rilevanza e tempestività delle informazioni;
- l'ottimizzazione SEO, finalizzata a migliorare la visibilità sui motori di ricerca e ampliare la diffusione dei contenuti;
- il monitoraggio delle performance tramite strumenti di web analytics, per analizzare traffico, interazioni e comportamenti degli utenti;
- l'integrazione con i canali social e la newsletter, per assicurare una comunicazione coordinata e coerente;
- la gestione della sicurezza e della privacy, nel pieno rispetto della normativa vigente in materia di protezione dei dati personali (GDPR).

Attraverso una gestione attenta e strutturata, il sito web contribuisce in modo significativo al rafforzamento della presenza digitale della Smile House Fondazione ETS, migliorando l'accesso alle informazioni e favorendo il coinvolgimento della comunità a sostegno della missione istituzionale.

7.4 Adesione Comitato Testamento Solidale

La diffusione della cultura del lascito testamentario rappresenta per la Fondazione un impegno di particolare rilevanza, sia sotto il profilo della raccolta fondi sia, soprattutto, come strumento di sensibilizzazione culturale e valoriale rivolto all'intera comunità.

In tale prospettiva, la Fondazione ha aderito nel 2014 al Comitato Testamento Solidale, un'iniziativa che riunisce alcune tra le più autorevoli organizzazioni non profit operanti in Italia, con l'obiettivo di promuovere la conoscenza e la diffusione del lascito solidale.
Il Comitato, costituito nel maggio 2013 da sei organizzazioni fondatrici – ActionAid, AIL, AISM, Fondazione Don Gnocchi, Lega del Filo d'Oro e Save the Children – ha progressivamente

ampliato la propria rete, fino a coinvolgere oggi 25 enti del Terzo Settore.
Tra gli aderenti figurano, oltre alla Fondazione, importanti organizzazioni impegnate in ambito sanitario, scientifico e sociale.

Attraverso questa adesione, la Fondazione contribuisce attivamente alla promozione di una maggiore consapevolezza sull'importanza del lascito solidale, quale gesto di responsabilità e continuità del valore sociale generato nel tempo dalle organizzazioni non profit.

8. Certificazioni e Riconoscimenti

8.1 Certificazione di qualità – Gens Consulting

8.2 Analisi dell'impatto sociale

8.3 Patrocinio del Consiglio Nazionale del Notariato

8.4 Istituto Italiano della Donazione

8. Certificazioni e riconoscimenti

8.1 Certificazione di qualità – Gens Consulting

Si evidenzia che la Smile House Fondazione ETS è stata la prima organizzazione sanitaria in Italia ad aver conseguito la certificazione di qualità EFQM (European Foundation for Quality Management), rilasciata da Gens Consulting, uno dei più riconosciuti modelli internazionali di eccellenza organizzativa.

Tale certificazione ha validità triennale ed è attualmente in corso fino a luglio 2027, a testimonianza di un riconoscimento strutturato e periodicamente verificato nel tempo.
Il modello EFQM rappresenta uno standard internazionale di eccellenza gestionale che valuta le organizzazioni sulla base della loro capacità di generare valore attraverso la qualità dei servizi erogati, il miglioramento continuo dei processi e la centralità della persona assistita. La valutazione prende in considerazione in modo integrato elementi quali leadership, strategia, gestione delle risorse umane, innovazione, efficienza organizzativa e impatto sociale.

Il conseguimento della certificazione EFQM costituisce un risultato di particolare rilievo, in quanto attesta la solidità del modello organizzativo adottato dalla Fondazione e la presenza di processi strutturati, trasparenti e orientati al miglioramento continuo.

Al tempo stesso, conferma l'impegno costante nel garantire elevati standard qualitativi nelle cure rivolte ai pazienti con malformazioni cranio-maxillo-facciali, promuovendo soluzioni sempre più innovative, efficaci e accessibili.

Questo riconoscimento rafforza ulteriormente il posizionamento della Fondazione a livello nazionale e internazionale, consolidando la fiducia di pazienti, istituzioni e partner finanziatori e confermando la capacità dell'organizzazione di operare secondo criteri di eccellenza riconosciuti a livello europeo.

8.2 Analisi dell'impatto sociale

Nel corso del 2024 la Smile House Fondazione ETS ha realizzato una prima analisi strutturata del proprio impatto sociale, attraverso l'elaborazione di indicatori qualitativi e quantitativi finalizzati a misurare in modo sistematico i risultati generati dalle proprie attività.
Tale analisi non si configura come un esercizio puntuale, ma come l'avvio di un processo continuativo di monitoraggio e valutazione, destinato a proseguire nel tempo.

I risultati emersi nel 2024 costituiscono pertanto una base di riferimento valida anche per l'anno 2025, consentendo di garantire coerenza nella lettura dell'evoluzione dell'impatto e nella misurazione degli effetti prodotti dall'azione della Fondazione.

Dall'analisi emerge che la Fondazione svolge un ruolo rilevante nel percorso di presa in carico dei pazienti affetti da malformazioni cranio-maxillo-facciali, assicurando interventi specialistici, supporto psicologico e attività di sensibilizzazione sociale. L'approccio multidisciplinare adottato, in particolare per patologie congenite quali la labiopalatoschisi, contribuisce in modo significativo al miglioramento della qualità della vita dei pazienti in età pediatrica e adulta.
La presenza della Fondazione su otto Centri distribuiti sul territorio nazionale garantisce inoltre uniformità nell'accesso alle cure e contribuisce alla riduzione delle disuguaglianze territoriali, favorendo una maggiore equità del sistema assistenziale.
Accanto alla dimensione clinica, viene assicurato un supporto psicologico continuativo che accompagna pazienti e famiglie lungo l'intero percorso terapeutico, sostenendo anche i processi di inclusione sociale. Nel complesso, l'impatto sociale rilevato si conferma ampio e multidimensionale, incidendo sul miglioramento degli esiti di salute, sul sostegno alle famiglie, sull'ottimizzazione delle risorse sanitarie e sulla promozione di una cultura dell'inclusione. Tali evidenze, consolidate nel 2024, rappresentano un riferimento stabile anche per la valutazione delle attività in corso nel 2025.

8.3 Patrocinio del Consiglio Nazionale del Notariato

Il Patrocinio del Consiglio Nazionale del Notariato è stato nuovamente concesso a Smile House Fondazione ETS, rappresentando un importante riconoscimento istituzionale che conferma il valore sociale e l'impatto positivo delle attività svolte dalla Fondazione.
Il Consiglio Nazionale del Notariato, infatti, concede il proprio Patrocinio esclusivamente a iniziative caratterizzate da elevato valore etico e sociale, pienamente coerenti con i principi di solidarietà, interesse pubblico e tutela dei diritti delle persone.

In questo contesto, il Patrocinio:

- conferisce ulteriore autorevolezza alla Fondazione, riconoscendone l'impegno continuativo nel settore sanitario e sociale;
- contribuisce a rafforzare la diffusione delle attività della Smile House ETS, ampliando la sensibilizzazione di professionisti, stakeholder e cittadini;
- promuove la cultura della solidarietà e della responsabilità sociale, anche attraverso iniziative legate al lascito solidale e alla pianificazione successoria a fini benefici.

Il riconoscimento del Notariato rafforza ulteriormente il posizionamento della Smile House ETS come ente di riferimento nel trattamento delle malformazioni cranio-maxillo-facciali, evidenziandone il ruolo non solo in ambito medico e scientifico, ma anche nel più ampio contesto sociale, culturale e giuridico.

8.4 Istituto Italiano della Donazione

L'Istituto Italiano della Donazione (IID) è un'associazione che, attraverso strumenti di verifica e controlli annuali, garantisce che l'operato delle organizzazioni non profit rispetti standard riconosciuti a livello nazionale e internazionale in materia di trasparenza, credibilità e integrità. La sua attività si fonda su criteri rigorosi che assicurano che la raccolta e l'utilizzo dei fondi avvengano secondo principi di eticità, responsabilità e buona gestione.

Alla base del sistema di controllo dell'IID vi è la Carta della Donazione, primo codice italiano di autoregolamentazione per le organizzazioni non profit, che definisce principi e linee guida per una corretta ed efficace amministrazione delle risorse raccolte.

Dal 2011 Smile House Fondazione ETS ottiene con continuità l'attestato "Donare con Fiducia", rilasciato dall'Istituto Italiano della Donazione, che certifica il rispetto di elevati standard di trasparenza, correttezza gestionale e responsabilità nell'impiego delle risorse ricevute. Anche per l'anno 2025 l'IID ha confermato il rilascio dell'attestato e del relativo marchio, attestando la continuità dell'impegno della Fondazione nel garantire una gestione rigorosa e trasparente dei fondi. L'adesione agli standard IID offre ai donatori, ai partner e agli stakeholder la garanzia che ogni contributo venga destinato in modo coerente con la missione istituzionale e secondo criteri di efficacia ed eticità. Il processo di certificazione prevede infatti una verifica articolata su più ambiti, tra cui:

- la trasparenza finanziaria, attraverso l'analisi del bilancio e della destinazione delle risorse;
- l'efficienza gestionale, con particolare attenzione all'ottimizzazione dell'utilizzo dei fondi;
- il rispetto dei principi etici nella raccolta fondi, in linea con le migliori pratiche del settore non profit.

L'appartenenza al network IID rafforza la fiducia nei confronti della Smile House Fondazione ETS e conferma il costante impegno dell'ente nell'utilizzo responsabile delle risorse a sostegno delle attività di cura, ricerca e formazione dedicate ai pazienti affetti da malformazioni cranio-maxillo-facciali.

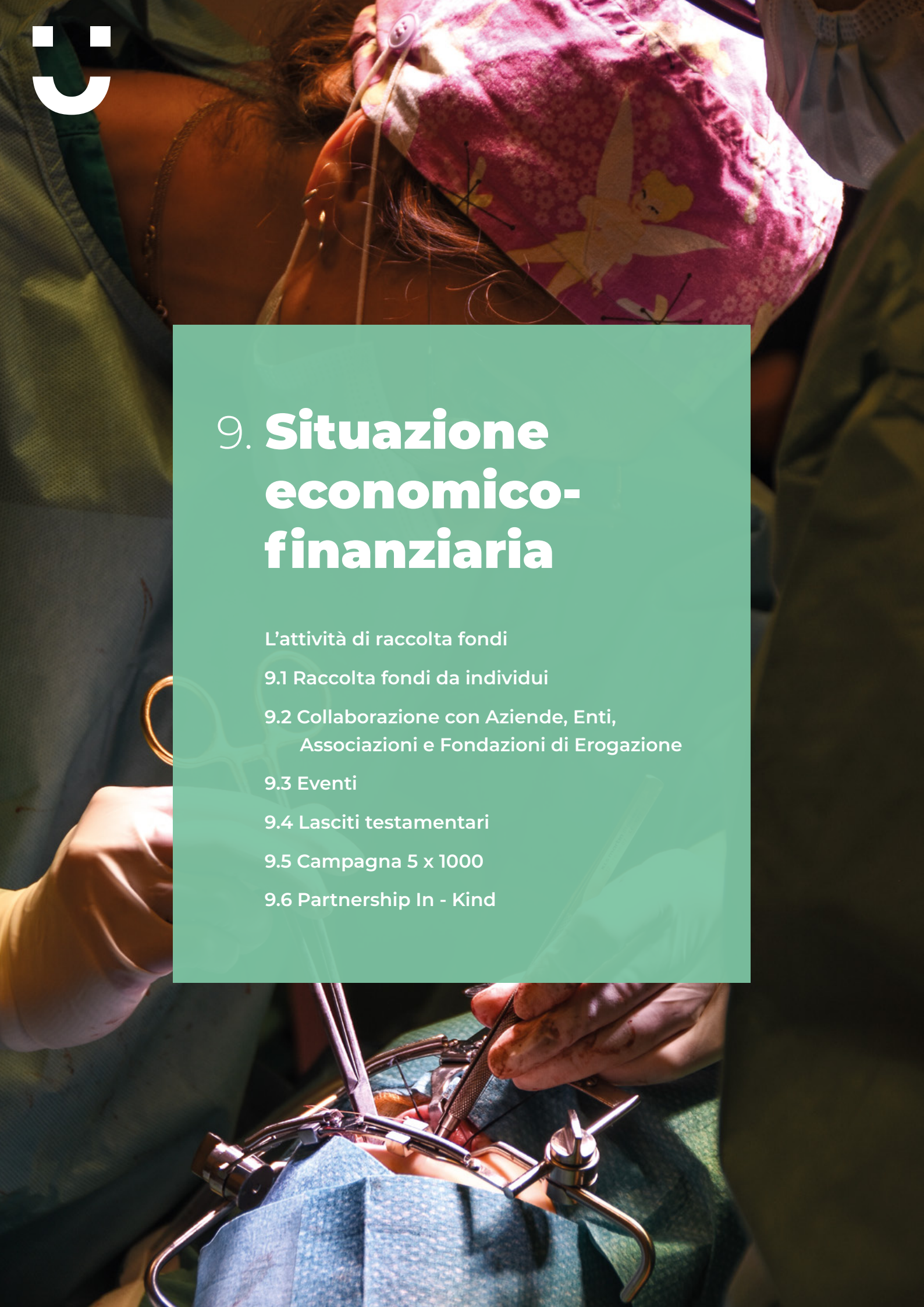

9. Situazione economico-finanziaria

L'attività di raccolta fondi

9.1 Raccolta fondi da individui

9.2 Collaborazione con Aziende, Enti, Associazioni e Fondazioni di Erogazione

9.3 Eventi

9.4 Lasciti testamentari

9.5 Campagna 5 x 1000

9.6 Partnership In - Kind

9. Situazione economico - finanziaria

Tutte le informazioni sulla situazione patrimoniale, economica e finanziaria della Fondazione sono fornite dettagliatamente nel bilancio di esercizio relativo al periodo di riferimento.
La struttura organizzativa è composta da un'area raccolta fondi, da un'area programmi e dall'area amministrativa e contabile.

L'Attività di Raccolta Fondi

L'attività di raccolta fondi rappresenta la principale fonte di sostegno economico della Fondazione e costituisce un insieme strutturato di iniziative finalizzate al reperimento delle risorse necessarie al perseguimento delle attività di interesse generale.
In conformità alla normativa vigente, le erogazioni liberali effettuate a favore degli enti del Terzo Settore beneficiano di specifiche agevolazioni fiscali, sotto forma di deduzioni e detrazioni riconosciute ai donatori.
Le attività di fundraising sono svolte in maniera organizzata e continuativa e si ispirano alle "Linee Guida per la raccolta fondi degli enti del Terzo Settore", adottate ai sensi dell'art. 7 del D.lgs. 117/2017 con Decreto del Ministero del Lavoro e delle Politiche Sociali del 13 giugno 2022.
Tali linee guida formalizzano modalità operative che la Fondazione ha già adottato da anni nella propria prassi gestionale, tra cui direct mail, telemarketing e campagne di raccolta pubblica di fondi. Attraverso tali strumenti, la Fondazione persegue l'obiettivo di garantire continuità e sostenibilità alle proprie attività istituzionali, rafforzando al contempo il rapporto di fiducia con i donatori e con l'intera comunità di riferimento.
La raccolta fondi viene illustrata non solo all'interno del bilancio di esercizio, ma anche attraverso il sito istituzionale della Fondazione, i canali social e i documenti informativi periodicamente inviati a donatori e aziende.
L'attività di fundraising è rivolta a una pluralità di soggetti, tra cui individui, imprese e altri enti quali associazioni e fondazioni erogative, con una duplice finalità: consolidare il rapporto con i sostenitori già acquisiti e favorire l'ingresso di nuovi donatori.
L'acquisizione di nuovi sostenitori rappresenta un investimento strategico orientato alla sostenibilità futura della Fondazione, in un contesto in continua evoluzione. Parallelamente, la presenza di una base stabile di donatori costituisce un elemento essenziale di continuità operativa, consentendo di garantire la realizzazione dei progetti e delle attività statutarie anche in situazioni di criticità o in presenza di eventi emergenziali.
I donatori continuativi rappresentano, pertanto, un pilastro fondamentale della sostenibilità economica e sociale della Fondazione, assicurando la stabilità necessaria allo sviluppo e alla continuità delle sue attività istituzionali.

9.1 Raccolta fondi da individui

Tutte le informazioni sulla situazione patrimoniale, economica e finanziaria della Fondazione sono fornite dettagliatamente nel bilancio di esercizio relativo al periodo di riferimento.
La struttura organizzativa è composta da un'area raccolta fondi, da un'area programmi e dall'area amministrativa e contabile.

L'Attività di Raccolta Fondi

L'attività di raccolta fondi rivolta ai singoli individui, sia piccoli che grandi donatori, rappresenta una componente stabile e strutturata del fundraising della Fondazione. È finalizzata sia all'acquisizione di nuovi sostenitori sia al mantenimento e al consolidamento dei rapporti con i donatori già attivi, con l'obiettivo di garantire un sostegno continuativo alle iniziative istituzionali.

Tale sostegno può assumere forma periodica o annuale, oppure concretizzarsi in erogazioni occasionali legate a campagne specifiche o a iniziative dedicate.

Nel 2025, le erogazioni liberali riconducibili a questa attività strutturata hanno rappresentato circa l'86,4% dei proventi complessivi, costituendo la principale fonte di finanziamento della Fondazione.

Nel corso dell'anno la raccolta fondi rivolta agli individui si è sviluppata attraverso un insieme diversificato di strumenti di comunicazione e di contatto, tra cui attività di telemarketing, invio di appelli tramite posta ordinaria, campagne di direct e-mail (DEM), promozione del 5x1000, iniziative dedicate ai lasciti testamentari e attività di pubblicità online.
Tali azioni hanno consentito di mantenere un dialogo costante con i sostenitori e di rafforzarne il coinvolgimento, attraverso una comunicazione continuativa e multicanale.

9.2 La collaborazione con Aziende, Enti, Associazioni e Fondazioni di Erogazione

Parte rilevante della strategia dell'area è costituita dall'attività di ricerca e analisi di aziende, fondazioni ed enti potenzialmente in linea con i piani operativi della Fondazione, nonché dalla valutazione delle rispettive aree di interesse e delle possibili linee di finanziamento.
Tale attività di mappatura e progettazione mirata ha consentito di mantenere attivi i rapporti esistenti e di avviare nuovi dialoghi con Aziende e Fondazioni erogative.

Nel corso del 2025, la Fondazione è stata sostenuta da n. 13 aziende, n. 4 fondazioni di erogazione e n. 1 ente/associazione.

Nel corso del 2025, la Fondazione ha ricevuto da un'ulteriore azienda 59 buoni Amazon, per un valore complessivo pari a € 1.475.

Nel prosieguo del documento sono illustrate le principali ulteriori iniziative di raccolta fondi realizzate nel corso del 2025.

9.3 Eventi

Si sono svolti durante il 2025 diversi eventi di cui la Fondazione è stata beneficiaria:
Nel mese di giugno 2025 si è svolta l'annuale edizione del Trofeo Open di pesca in drifting Ischia Big Tuna, una competizione di pesca sportiva di rilievo che richiama ogni anno appassionati e team da diverse regioni. Anche in questa occasione, la gara ha affiancato alla dimensione sportiva un'importante finalità benefica, sostenendo le attività di Smile House ETS. L'evento ha rappresentato un'ulteriore opportunità per sensibilizzare il pubblico sui temi della solidarietà e della responsabilità sociale, valorizzando il contributo degli sportivi e degli organizzatori nel supporto concreto alle attività della Fondazione. Attraverso il coinvolgimento dei partecipanti e la visibilità dell'iniziativa, il Trofeo ha contribuito a diffondere la missione di Smile House ETS, rafforzando la consapevolezza sull'importanza della cura, dell'inclusione e del sostegno alle persone fragili.

Nel mese di luglio 2025, sull'isola di Ventotene, si è svolta la 18ª edizione del Big Fish Tournament, una gara di pesca sportiva che ha visto la partecipazione di numerosi team provenienti da diverse località. L'evento, oltre alla dimensione agonistica e ricreativa legata alla tradizione marinaresca, si è caratterizzato anche per un'importante iniziativa di solidarietà a favore di Smile House Fondazione ETS, che ha avuto il ruolo di charity partner ufficiale della manifestazione. Grazie alla sensibilità e all'impegno degli organizzatori e dei partecipanti, la competizione ha assunto un significato più ampio, trasformandosi in un'occasione per coniugare la passione per il mare con l'attenzione verso la salute e il benessere dei bambini e delle famiglie seguite dalla Fondazione. Durante l'evento sono state promosse attività di sensibilizzazione e raccolta fondi, contribuendo a rafforzare il legame tra sport, territorio e solidarietà sociale. L'iniziativa ha rappresentato un esempio virtuoso di come le comunità locali e le reti sportive possano diventare attori attivi nel sostegno di progetti ad alto impatto sociale.

Sempre nel mese di luglio 2025 la Fondazione ha preso parte all'edizione di **Taomoda**, evento culturale e di rilievo internazionale dedicato alla moda, alla cultura e alla valorizzazione dell'eccellenza italiana, che si svolge annualmente a Taormina. La partecipazione della Fondazione si è inserita nell'ambito delle attività di comunicazione e sensibilizzazione, con l'obiettivo di aumentare la consapevolezza sulle malformazioni cranio-maxillo-facciali

e promuovere la missione della Smile House ETS presso un pubblico ampio e trasversale, composto da istituzioni, stakeholder del mondo culturale e imprenditoriale e media. L'iniziativa ha rappresentato un'importante occasione di visibilità istituzionale e di networking, favorendo il dialogo con potenziali sostenitori e partner e contribuendo al rafforzamento delle attività di raccolta fondi e di advocacy della Fondazione.

Nel mese di settembre 2025, nel Cortile Federico II di Cremona si è svolto Bloom Linum, sfilata dedicata alla valorizzazione del lino tra tradizione e innovazione contemporanea, realizzata in collaborazione tra il designer Alberto Zambelli e il Museo del Lino di Pescarolo. Particolarmente significativa è stata la dimensione inclusiva della manifestazione, che ha visto la partecipazione di Smile House ETS: hanno infatti sfilato anche pazienti adulti della Fondazione, inseriti in un contesto creativo e partecipativo insieme ad altri giovani provenienti da diverse città.
La presenza dei pazienti di Smile House ETS ha rappresentato un elemento centrale del valore sociale dell'evento, sottolineando come la moda possa diventare uno strumento di inclusione e partecipazione attiva, capace di valorizzare le persone al di là delle loro fragilità e di favorire il loro pieno inserimento in contesti culturali condivisi.
Attraverso Bloom Linum, l'iniziativa ha così unito patrimonio storico, creatività contemporanea e impegno sociale, rafforzando il messaggio di una comunità aperta e solidale, in cui Smile House ETS contribuisce concretamente a promuovere inclusione, relazione e crescita personale.

9.4 Lasciti testamentari

La Fondazione informa e sensibilizza sull'importanza del lascito solidale e promuove questa modalità di donazione sul sito istituzionale, attraverso campagne promozionali e nelle comunicazioni con i propri donatori.
Diverse persone hanno continuato a contattare la Fondazione per un confronto sul valore del lascito testamentario.

9.5 Campagna 5x1000

Nel corso del periodo di riferimento, precisamente nel mese di agosto 2025, la Fondazione ha incassato il contributo del cinque per mille relativo alle dichiarazioni dei redditi del 2024 (relative, quindi, all'anno fiscale 2023) pari a € 132.920,99. Il contributo deriva dalle scelte operate dai contribuenti al momento della presentazione della dichiarazione dei redditi ed è uno strumento importante per dare continuità alle attività programmatiche della Fondazione.

I rendiconti numerici e le correlate relazioni descrittive relative all'utilizzo del contributo percepito sono pubblicati sul sito della Fondazione, in conformità alla normativa vigente.

9.6 Partnership In - Kind

Le aziende contribuiscono alle attività della Fondazione anche attraverso donazioni in-kind, mettendo a disposizione prodotti, servizi, beni e competenze professionali a supporto delle attività istituzionali.

Nel 2025 la Fondazione ha ricevuto da un'Azienda 25 apparecchi ortodontici, per un valore complessivo pari a € 66.250,00. Di questi, 9 sono stati utilizzati dal team medico nel corso dell'anno, mentre i restanti 16 saranno impiegati nel 2026, grazie a un'estensione temporale di utilizzo concessa dall'Azienda donatrice.

10. Altre informazioni

10.1 Impatto ambientale

10.2 Parità di genere

10.3 Rispetto dei diritti umani

10.4 Rispetto della legalità

10.5 Adeguamento GDPR, segmentazione e protezione dati

10.6 Sicurezza sul lavoro

10. Altre informazioni

10.1 Impatto ambientale

La Fondazione è da sempre attenta alla tutela dell'ambiente. Pur non svolgendo attività con un impatto significativo sull'ecosistema, adotta comportamenti orientati alla sostenibilità, impegnandosi a ridurre, ove possibile, sprechi e consumi e a promuovere un utilizzo responsabile delle risorse.

10.2 Parità di genere

La Fondazione promuove la parità di genere e si impegna, ove possibile, a mantenere un equilibrio tra la componente femminile e maschile all'interno della propria organizzazione, valorizzando competenze e professionalità indipendentemente dal genere.

10.3 Rispetto dei diritti umani

Nell'ambito delle attività svolte in Italia e nei progetti internazionali, la Fondazione pone particolare attenzione al rispetto dei diritti umani. L'azione istituzionale è orientata a garantire cure e percorsi di integrazione sociale a persone in condizioni di vulnerabilità, senza alcuna discriminazione di natura etnica, economica o religiosa.

10.4 Rispetto della legalità

Nella gestione delle erogazioni liberali, la Fondazione adotta procedure volte a garantire la massima trasparenza e tracciabilità dei fondi ricevuti. Le donazioni anonime di importo significativo sono accettate esclusivamente a seguito di adeguate verifiche finalizzate ad accertarne la provenienza e l'identità del donatore.

10.5 Adeguamento GDPR, segmentazione e protezione dei dati

A seguito dell'entrata in vigore del Regolamento (UE) 2016/679 (GDPR), la Fondazione ha effettuato un'analisi tecnico-giuridica dei propri processi ed ha aggiornato le procedure interne e la modulistica in materia di protezione dei dati personali. Dal luglio 2021 è inoltre stata introdotta la figura del Data Protection Officer (DPO) esterno.
Tale assetto organizzativo consente di garantire che il trattamento dei dati personali di pazienti,

donatori e collaboratori avvenga nel pieno rispetto della normativa europea vigente in materia di privacy e sicurezza dei dati.

10.6 Sicurezza sul lavoro

La Fondazione attribuisce primaria importanza alla tutela della salute e della sicurezza dei propri dipendenti e collaboratori, applicando integralmente le disposizioni del D.Lgs. 81/2008 (Testo Unico in materia di salute e sicurezza sul lavoro).
In conformità alla normativa vigente, sono stati individuati e valutati i rischi connessi alle diverse mansioni e ai relativi ambienti di lavoro, con conseguente formalizzazione dei ruoli e delle responsabilità in materia di sicurezza, tra cui le figure degli addetti antincendio e primo soccorso.

La Fondazione ha investito in modo continuativo nella formazione del personale, sia in fase iniziale sia in aggiornamento periodico, garantendo lo svolgimento dei corsi obbligatori e delle visite mediche previste dalla normativa.
Nel corso dell'anno è stato rinnovato l'incarico del Responsabile del Servizio di Prevenzione e Protezione (RSPP) esterno e il Documento di Valutazione dei Rischi (DVR) è stato oggetto di aggiornamento periodico.

La riunione annuale con l'RSPP - Responsabile Sicurezza per la Prevenzione e Protezione - esterno si è svolta il 18 marzo 2025, confermando il costante presidio dei temi legati alla sicurezza e alla prevenzione.

MEDLINE
OPS Essential

SMILE HOUSE
Fondazione ETS

Smile House Fondazione ETS

Via Germanico, 172 - 00192 Roma
Tel. 06 8530 5318
E-mail: info@smilehousefondazione.org
smilehousefondazione.org

Progetto Grafico: Mailander

Fotografie: Fabio Barbieri - Luca Larosa (Mailander)